本館定報章程 預訂全年連郵費九元●半年五元●一個月九角●日本全年九元●西洋全年十六元●如由民局寄洋其寄費須由定報者自付

王店新開 餘大濟記火車轉運公司廣告

本公司在杭滬等處設立有年[illegible]諸商戶[illegible]現已交通便利起見有益行旅分設在王店鎮市東是二月十五日開幕倘蒙紳商裝運各貨價目格外從廉照料亦[illegible]遇到如有惠顧之處請至本公司面訂可也 本公司謹告

時事新報

中華民國三年正月五日（即舊歷十二月初十日）星期一 第二千一百七十五號 共張四 售洋二分六厘

館設上海英租界望平街一百六十二號門牌 電報簡碼六六九〇 電話報碼一七八六

私立浙江鐵道學校招生

本校現招本科一年生凡有高小卒業及中學一二年修業證書者槪免入學試驗否則須受試驗名期自即日起至一月二十五日止報名時須繳相片及證金一元報名期內隨到隨考考試科目國文算術及英文簡章來校取閱 杭州馬所巷本校白

法律週報出版廣告

（一）本報以研究法律學說及紀載法律新聞爲主旨分社論思潮雜報法令法令解釋判決例六門（二）本報定於民國三年正月一日（星期四）開始發行（三）本報送閱三期除分送外如有需閱者可寄一分郵票三張至浙江省會荼市橋三聖巷本社即當寄奉（四）本報售價每期五分外埠郵費一分半年一元二角外埠郵費二角七分全年二元三角外埠郵費五角四分（五）外埠定報及登廣告均可以郵票代用但須九折計算并以一分之郵票爲限（六）本報廣告每期一面者八元半面者五元長期另議（七）本報發行所浙江省會荼市橋三聖巷本社代售處枝頭巷浙江印刷公司刀茅巷私立浙江法政專門學校

商務印書館奉贈 新編圖書彙報

函索（注）即寄（急） 遠寄購辦書籍可用郵票代銀 章程詳彙報內 實爲便利無比

江蘇公立南菁學校招考插班生

程度 具有中學程度者均可報考各年級（隨繳保證金兩元取者當日發還取而不到不還）
考期 陽歷十二月廿九日在上海西門外江蘇省教育會 陽歷正月六日在江陰本校
學膳費 全年四十八元內扣除不取者於學膳費三分
開學 陽歷正月七日
再本校第一級於本年年終畢業下學期四元繳十[illegible]非學年之始故不添招新班因各處紛紛函詢特此附告
校長孫慶曾白

上海中華書局出版
新編春季始業小學教科書
五折出售

書名	冊數	每冊折售
新編中華初等修身	八冊	三分
新編中華初等國文	八冊	五分
新編中華初等算術	八冊	五分
新編中華高等修身	六冊	三分
新編中華高等國文	六冊	五分
新編中華高等算術	六冊	四分
新編中華高等歷史	六冊	四分
新編中華高等地理	六冊	四分
新編中華高等理科	六冊	四分

特色

（一）新章每年授課約四十星期初國文每年百二十課高國文八十課其他各科一律四十課已呈教育部批准足供初等四年高等三年之用
（二）教材宗旨與舊本不同者有五（甲）採道德及實利主義（乙）採用經傳之切於日用者（丙）民國法制禮制皆依新制度（丁）中外地名及地理上之變遷皆依最近者（戊）注重國家觀念詳述國恥及租借割讓地
（三）教科書之優點無不完備（甲）程度適合無過淺過深之弊（乙）字體大小槪依兒童年齡不至因字小傷目（丙）圖畫精美並多插彩色圖（丁）教授書詳備
（四）定價低廉復照五折出售以課數比例爲全國第一廉價
（五）各書較前此教育部審定本局各本尤爲精審已呈教育部審定

各書均有教授書

中華民國三年正月五日（即癸丑年十二月初十日）（星期一）第二千一百七十五號

（中國郵政總局特准掛號立劵之郵件）　（明治四十二年三月念八第三此郵認）

被竊浙路股息單大達輪息摺作廢聲明

茲於陰歷十一月收在滬淞港被扒手竊去浙路優先股息單計戊戶九百四十一至四十三號又一千三百十二號泰裕戶九百五十一號一千三百六十三號一千三百六十五號保安公司戶九百三十一至三十五號共十六紙每紙洋十元及大達輪息摺一扣計二百二十六至二十八號共洋三百元已向兩公司掛失作廢特此登報聲明 南通州孫[illegible]莊告白

[illegible]診例 門診二元出診八元 晚間八點以後加倍 電話第四三一六號

發售原定價四十元之說部叢書
預約券僅收十二元 民國三年陽曆二月截止

本館出版小說一百三十冊一萬六千餘頁六百數十萬言情節新奇趣味濃郁極承閱者歡迎惟以陸續發行未得窺全豹爲憾茲特重行彙印定價二十元預約僅售十元不及原價四分之一中有林琴南先生手筆二十一種尤爲特色三年陽歷三月出版另刊目錄樣本函索即寄川滇黔秦晉桂甘新八省路途較遠展期至五月底止愛讀小說諸君幸勿失此機會
上海棋盤街商務印書館 各省分館 謹啟

督辦浦口商埠事宜莊佈告

照得浦口商埠本督辦自一月任事至六月爲種種籌備時代曾登報布告各業戶自七月以後攜帶契據來所先行掛號爲實行勘丈之預備未幾南京亂作暫停進行亦經登報聲明諒已周悉本督辦嗣復北上數月籌款建築商允政府本月始行回甯續進行茲定於陽歷一月十五號爲開始掛號之期希各業戶仍分別攜帶各項契據到南京三元巷下事務所掛號蓋戳以三個月爲限（即四月十五號止）尚有一言預告浦埠地產經甚多曩時代奸商影射洽人口實有奏案可憑本督辦任事伊始即陳報中央務清界限查通商約章通商口岸租賃地基須由地方官蓋印交執不得私租強租即租之地亦應由地方官隨時往勘各等語濟南自開商埠即適用此條本埠事同一律如有影射外人私自抵押惟本業戶是問勿謂言之不預也此布

桐石業勤桑秧公司廣告

啓者民國大定以來莫不以推求實業爲惟一主義如開礦森林畜牧等類非集合大資本延及十餘年不能奏效收效最速者莫如蠶桑如育蠶當先栽桑敝公司故竭意推廣桑秧以期振興蠶業開辦五載頗有成效現交深多已可掘運如實業有志振興務早惠顧蠶冬種較春種尤爲經久種目章程函索即奉售籌杭多絲蠶種此佈
駐滬經理人王芹鉢仍寓四馬路書錦里口當湖旅館

上海務商中學招考

本校一年級預科甲乙丙等級俱有餘額有志商學者請速報名投考幸勿自誤
程度 品端體健國文清通一年級須習過英文甲級須習過納氏文法第一冊及中文算術等預科乙丙兩級可入
試驗 （英文）讀本（國文）論說 商業算術簿記代數及商業名冊等
考期 自一月一號起至十五號止隨到隨考報名時須帶證金二元
校址 虹口閘北川路
附白 欲閱章程者請寄郵票一分當即寄奉

上海中華書局 贈送樣書

贈送樣書簡章

（一）教育會索書請將會長姓名開示並於函中加蓋本會圖記
（二）學校索書請將校長姓名並校名地點以及學生額數一併開示並於函中加蓋本校圖記
（三）贈送樣書以新編中華小學教科書爲限
（四）索書一種或數種均可惟一種祇送一份
（五）每冊應惠郵票二分空函不覆郵票不足恕不全寄
（六）贈送期自登報日起至三年三月底止
（七）贈書處以上海拋球場總發行所爲限
（八）名書內容詳載本日報端
上海中華書局謹啟

中國實業雜誌第五年第一期已到

此期專調查博覽會事務凡中國日本歐美各國歷來博覽會之成敗無不備具並關於中國今年對於日京巴拿馬三寶壟之博覽會出品準備之唯一參考書也其他小說之趣味及短鋒小品一字一珠類皆爲受社會歡迎者也
◉棋盤街◉商務印書館◉望平街◉時事新報館代售

蘇路股欵清算處廣告

蘇路收歸國有由交通部與前公司訂定規約所有清算股欵事宜俱歸本處担任第一次發欵及換給證券等事仍照前公司最近之特別廣告辦理再本處仍設方浜橋前公司舊址

上海國民新報出版廣告

一組織 本報係發源於漢口復出版於贛京茲特來上海組織出版事宜以期發展言論擴張範圍
二內容 宗旨正大纂述精良有各特色日出三大張
三住址 編輯部暫設北山西路六百一十九號 發行部暫設望平街七號
四出版日期 於民國三年一月五號出版送閱報紙三日送登告白七天
五招聘訪友 揚州鎮江清江寧波廣東福建并各埠訪友如願就聘者請先期函訂[illegible]本社訂各埠訪友外特加聘蘇州南昌北京三[illegible]

進步黨本部上海交通處現遷至英大馬路四川路口老旗昌弄二百六十三號各處函電請寄新居謹白

滑稽小說 不可說 出版

小說爲著名小說家小百姓唯一之傑作搜羅近十年來各方面之秘書劇而以滑稽之筆記載之其內容事實大而政府黑幕下至種種活而以及人情形清宮秘密莫不信而有徵蓋合社會小說歷史會社狀彙爲一編直人心之股鑑亦史乘之離形非一般經世史滑稽小說也前經本報逐日登入第一版極受讀者歡迎惟前以段見報茲特重印單行底幾首尾銜接開卷了然愛讀諸君定富先睹爲快也
定價每冊大洋三角
發行所上海時事新報館 經售處各省時事新報分館暨代派處

●本報新設遊藝錄啟事
本報於雜俎門內設遊藝錄一欄專載博奕戲具新舊劇談皆中外精品以供海內賞音請閱者注意

外論

共和眞詮（續）

▲譯中國公論西報

共和之眞義有三曰自由曰平等曰團體具是三者。則始有共和之實。而共和國家。亦可鞏固。反此則雖有共和之名存專制之實雖欲鞏固國家而不可得也夫自由平等團體者皆共和之要素也分之則爲三合之則爲一皆爲民也故共和之義復可釋之爲民 國家政府皆民也。其行政也亦爲民也故政府也國民也一而已故於眞共和之國是三者皆合而爲一欲辨其孰爲不自由孰爲不平等孰爲不團體者不可得蓋其治人者與治於人者皆有密切之關係其間不自由不平等不團體之界限已漸漸消滅欲分之而不得何者。以其治人者治於人者。皆民也。一也。此則共和之眞義也。然能達共和而能實行之三者豈一朝一夕之所能哉歐美各國有行之數十年而達者有行之數百年而尙未達者此無他共和之眞義至深且廣非泛泛空言之所能達者也今中國已表其名曰共和矣試問果能達此三者乎則必曰不能何爲而不能曰挾泰山以超北海吾知其難也今也欲以中國而達共和之眞義是亦泰山北海之類也然則曷以達之曰當先齊其家治其國先爲種種之預備然後而言自由言平等言團體眞共和之義成。而後共和國家亦由是鞏固矣。

共和之難達旣如是則必先審其所以達共和之道然其道極而無涯今姑擇其最要者爲之今中國之亟宜講求者卽教育其無知人民是也中國之談國事者莫不曰財政爲國之本源財政不理。國將滅亡。然不知教育爲立國之本教育不興。國亦滅亡。然難者必曰財政不舉教育將安施無經濟則教育不舉固也然不知教育爲一國之命脈不能一日缺者今中國經濟困難已達極點教育不得推廣亦理勢之使然莫能爲力者也向使他日國庫稍裕卽當以敎育爲亟務雖一時不能普及然要在必行者也今總統之所注意者法律也政治也 然雖有良法。卽官吏不能行。人民不能遵。亦徒然耳。苟能敎育發達人人知有國家則雖無法律爲之維持亦能循於理法之內故今所亟者不在憲法律令而在普及敎育是亦彰彰者矣

平等者謂個人與個人之關係皆有其天賦之人權不得相侵凌剝是也凡共和國中不得蓄僮奴婢妾此天下所共知者也今中國國中之奴婢不下數千百萬且其處待之酷亦不亞於黑奴雖前清政府嚴禁之共和頒布反對之然反對者雖反對。而蓄奴婢者仍如故。是大可憾也。故禁蓄奴婢實爲今日之急務而政府所當爲之所者也且夫蓄奴過多則所奪之人權亦衆是使人類同陷於卑賤之域也國中奴婢過多則他日經濟上亦必受其影響何者貧富之階級太甚 則富者益富 而貧者益貧 一國中有三四大富翁。必不如有數千萬小康之家。此斷斷然也。故吾謂奴隸過多亦非國家之福也（記者按奴隸二字非專爲奴婢而發凡沉溺於一事者亦可謂之某事之奴隸如沉溺於烟酒可謂之烟酒奴故下有鴉片奴云云） 今中國鴉片奴隸之脫籍爲時甚速自烟奴脫籍以後國中每年流入外洋之金亦銳減昔日有謂國中鴉片絕後爲鴉片業者必致失業而起經濟上之恐慌 然至今未有絲毫之影響是可知釋奴以後。必起經濟之恐慌云云。全屬子虛烏有之談也。凡種種有礙人權或平等之事及人民所習之惡癖皆宜禁絕而蓄奴之事尤爲有傷共和平等之治禁而絕之又何疑焉

共和之眞義非必具良憲法良政治而後始得之也凡能以民生爲念而注意於是三者則無論其爲共和爲君主立憲皆可謂之有共和之實也今者歲月已更又値新春凡此種種皆爲吾中國政府之所當留意者政府儻知共和之眞義而以民生爲念使人民得自由平等之樂則華人之幸抑亦中國之幸若政府仍虛與委蛇而不以人民爲念則共和國家。將自此傾矣。當民國三年之始行政之日正長故記者敢以共和眞詮上之政府諸公。

調查

俄蒙貿易最近之情況（續一日）

▲俄蒙貿易之商習慣

外國商人大都擁有相當之資本於天津哈爾濱及其他中國緊要各都市設有本店其經營商業之方法則派遣中國行商於蒙古而以長期收回其資金其法以利益與利息合算而加入高率於商品價格之中中國行商由外商借受商品惟於長期付價之條件下薄獲其利然在蒙古販賣物品之中商當利用蒙人之愚暗以各貨與未製品之實物相交換往往從中剝取重利其狡猾有非語言所能解者

若蒙古人對於購貨品之全價不能以未製品及家畜等抵清時則於下欠殘額付以相當利率可延期至翌年交付此種習慣驟見似爲蒙人之便實則利於中商蓋所附利率比較的爲高留此少許可爲次年繼續交易之保證且蒙人正直寡欺延欠不付之事向所鮮有則又何所慮其躊躇耶要之中蒙此種貿易關係由來已久欲使蒙人改形換步與中商脫離關係必非可以驟致近來俄國對於此事頗費經營然中蒙貿易狀態依然如故仍非俄國所能比肩云

如前所述對蒙貿易其資金收回之遲延未始不爲一障害然蒙古交通機關未備此等事勢所難免蓋往蒙古之道路既狹且陂運搬貨物須經種種艱險有時運貨馬車不能通行不可不借駱駝之脊且由蒙古交換貨物如獸毛獸皮及獸肉等均有一定之期各商人等須於期日未到之前先至該地例如獸毛貿易不可不於採取獸毛之期卽向蒙古出發因此種種原因故致遲延時日今欲除此障害惟有極力[illegible]交通機關已耳

據莫斯哥商人從事於俄蒙[illegible]者之言蒙古人信用較爲確實凡[illegible]追下之額至翌年悉數交付若前年[illegible]經交易之商人翌年俄商開店於其[illegible]所有前年中欠項均以物品清還無待催促云

▲對蒙貿易輸出協會

俄人鑑於對滿貿易之失敗欲以失之滿洲者收之蒙古於是有對蒙貿易輸出協會之組織近日着着進行其所經營之事業約有數端（一）由西伯利亞鐵道設一分線至恰克圖而延長其線至烏爾噶（二）俄國境內不許外人有土地所有權及不動產所有權（按此欲限制外國人使不得於西伯利亞設立倉庫以從事蒙古貿易也）（三）於蒙古都市設置俄國商品陳列所（四）設立俄蒙銀行以上四事惟第四設立銀行之件關係更深不得不略爲一言自來經營俄蒙貿易者其最大困難莫如金融機關之不備故該協會欲由俄蒙商人合資設立一大銀行以救濟之千九百十三年已於莫斯哥開創立會其達成立之期計已不遠觀其設立意見書於本店之外更欲於恰克圖科布多烏爾噶各都市設立支店[illegible]俄國貨幣充斥蒙古匯兌事業從[illegible]發達可預卜矣又輸出協會以外聖彼得堡義爾克斯科及烏爾噶等處俄商亦有借設俄蒙銀行之議此議一出外國資本家爭欲投資此事前途大有可望蓋爲一般所共認矣

此外有純由民間發起而可與協會事業相輔而行者卽設立倉庫是矣夫交通不便金融機關不備固爲貿易上之大障然未有倉庫亦貿易家所最感痛苦者也今莫斯哥商人擬組織有限公司以設立之誠不失俄蒙貿易發展之一助也俄蒙銀行之事業可大別爲二一爲俄國商人與蒙古商人懋遷上之金融機關二爲蒙古政府之財政機關本年二月初五日在聖彼得堡開創立之際僉謂俄蒙銀行之設立勢難再緩其議決二項如左

一 本銀行爲俄蒙商人懋遷上之金融機關

二 本銀行爲蒙古之財政機關

當日開創立會蒙古王托爾基到會結局決定本店設於聖彼得堡而于義克斯科屋爾噶及恰克圖等處各設支店云

結論

俄國之對蒙貿易在對外貿易中今日固卑卑不足道然蒙古爲未開之鑛苗豐富若一經中國勞動者移住資本家注目之則開墾採礦等事因而發展蒙古局面煥然一新此殆可操左劵者也然則自今着手準備以樹他日成功之基不亦謀國者所當有事耶

要之俄國對於蒙古貿易舉國上下靡不竭力經營今雖進步尙遲而漸次發展之傾向則已顯著前途正方興未艾且夫蒙古原爲中國屬地政治上之關係商人間之信用由來已漸欲一朝使脫離其關係失墜其信用而盡據爲己有雖以俄國大欲所存而亦難頓遂其野心故俄人平日對於蒙古之商工業商習慣等硏究不遺餘力者誠有所不得已也。（完）

要件

國務院召集憲法會議理由書（續）

憲法會議之召集其主要之職務固在於制定憲法而國會組織法屬憲法中之一部分故亦應在修正之列也蓋國會之職權由於憲法所賦而憲法一成立現在國會之權限卽當隨而變更故現行之國會組織法特暫行法而已非可行於憲法成立之後也現現行之國會組織法缺點甚多又有不能不修改者試舉例以言之如參衆兩院議員之權限毫無差異反乎二院制之精神其缺點一也議員之名數太多致不能擧其實任其缺點二也前項之應修改其理易知卽如選者憲法起草委員會其所擬草案關於兩院之地位權限已與現制大殊故兩院之職權必使之有別此夫人而知之無俟詳論至於議員之名額太多其爲害不一而足擧其大者有三種焉第一因多額之故下屬亦可以中選而國會議員取決於多數此爲原則所支配遂使少數之有學識者反爲其所扼而才無所施第二議論紛歧莫衷一是徒使議事遲滯因以障礙政治之進行第三議員之名額既多則國會之經費亦多而所取於民者其額過巨將使其發生對於國會之惡感謂議員特人民之蠹而已於是立國政治之根本將因之而動搖此三種之弊乃其顯然而一驗之事實則今歲國會議員之名額多而去歲參議院議員之名額少故今歲國會之成績遠不及去歲之參議院此名額過多之明證一也又如近者議決五千元之歲費大遭輿論之指摘非必議員中絕無知此擧之非者特自愛者占少數而嗜利者居多數故使賢者爲不肖者所累耳此名額過多之明證二也故裁減議員之名額亦爲改良國會之一端路擧一二而現行之國會組織法其不能因而不革已可槪見矣夫由法理上言之國會組織法屬憲法之一部分旣隨憲法之制定而必當變更而由政治上言之現行之國會組織法有種種之缺點又有不能不修改之勢故本會議條例 制 憲法及修改國會組織法皆爲本會議之職務也或謂臨時約法中並無憲法會議之名目今創設此機關而委以制定憲法之權是違法也不知共和國之主權在國民全體國民全體之意思可以廢止現行法而不必受現行法之拘束而憲法會議乃爲代表國民之意思而設非約法及國會組織法所得牽拘而束縛之也彼美國一七八七年之憲法會議亦屬創設之機關其時美國已制定有所謂聯合條例者爲列邦共守之法卽等於我國現在之約法也又有列邦共組織之國會卽等於我國現在之國會也新憲法之制定乃不以屬之法定之國會機關而以屬諸創設之憲法會議機關且依聯合條例所規定謂本條例非經國會同意及各州議會全體贊成不得修改而憲法會議所規定則云本法交各州特選議員認定後卽爲有效此其違反於聯合條例者一也又聯合條例規定必得十三州之贊成始得修改而憲法會議則云交各州特選議員認定至滿九州卽爲有效是舊約法由十三州制定而新憲法卽由十一州制定此其違反於聯合條例者二也然當時美國之國會不聞以此糾擧憲法會議之違法蓋憲法會議實代表國民全體而設非國會所得而督責之也不特此也當時之憲法實推華盛頓爲議長會場議事均秘密而不公開且本會議之紀事錄由華盛頓祕藏之至千七九六年始納於國務部迫一八一九年始公之於世夫以制定憲法之大業而其議事一以秘密行之此豈合乎理論者然當時美之國會不聞以此詰責華盛頓以此詰責憲法會議蓋國家當草創時代立法之手續不能拘一般之法理以相繩也中國今日共和之運用方當草創時代此與美國同揆之時勢制定憲法之責當以屬之憲法會議而不能屬之國會亦與美國同此本會議條例所以特倣美國之舊事創設此機關而委以制定憲法及修改國會組織法之責任也

本報上年十二月二十八日載憲法會議條例此卽其理由書也補錄於此以備考證記者附識（完）

小說

家庭小說 珠圓玉潤（二十六）（劍影）

這二十天之中子爵自然總會過那位川媚照乘先生的了這位先生一生一世沉埋在畫中的了見了子爵也無非講那畫上的事兒古畫今畫討論了一會子爵便說要接明珠姑娘到家中盤桓幾天的話照乘滿口應承又聽得子爵家中還有許多的古畫名跡他日還要親來拜觀過了一天哈羅夫人的請帖來了明珠便取來給子爵瞧子爵道好了姑娘不久就到咱們家來了那時便把在貴族家做客的大畧告訴了他些兒要是明珠有了母親這些話原可不必說自有他母親照料無奈明珠的母親早已故世可憐一個姑娘家那能知道社會上種種的事情有一天子爵把一個封套授與明珠說道姑娘我去後請你再開此封裏面有些兒小意思是姑娘過幾天到咱們家裏時也須有個用處要是你母親在時他自能給你調度現在你就可惜母親沒了你自己揀你愛穿戴的什麼衣飾請你自己購幾件罷明珠道舅舅家裏也和自己家裏一樣怎便要打扮齊整來子爵道在我家裏本是不拘無奈倘有外來親戚姑娘的體面也就是你過去的母親的體面明珠道不差我可糊塗了人家要是笑我可不就是笑吾母親嗎子爵道原是到那時却有和你年齒相髣髴的女友也要來咧明珠聽了歡喜道我從來也不曾有過女友又沒有姊妹正是寂寞得很咧

陳滋敎告眼病家
內地眼病者來滬求診旅費動需數十金然遇綿延三期緩內障視神經萎縮等無法可治[illegible]可憐爲特設投函問病法凡苦眼病者可將男女年齡病之來歷向來之治法現在之苦楚眼皮之現狀黑珠之現狀瞳孔之大小色彩視物之目力等十項逐條開明能繪圖則更佳郵寄上海[illegible]眼科醫院[illegible]可治卽以處方箋法可治亦代爲解決每次納費一元如須代配藥每次二元[illegible]不復
[illegible]內容（一）論說（二）譯述（三）記載（四）藝文（五）雜纂 附圖[illegible]

善治耳聾
彭審棠[illegible]始得異房眞正第一家法卽愈耳聾丸●立服立愈●假牌●多其冒者宜愼●遠方託滬友代辦最妙函郵亦屬
凡患耳聾者因腎水下虧相火上炎或受火傷肝以致耳聾日昏視聽不靈皆因陰虧脈不能流通呼吸不能暢提氣逆則血火向上故有耳鳴耳脹耳聾耳痛言語不聞等症本堂起首創製異傳秘方加工精製是丸專治一切耳內之症無論男女老少[illegible]

正誼大雜誌出現
上海□□路第四號 正誼雜誌社啟　經理人 谷鍾秀 黃雲鵬 解樹强　編輯人 孫潤宇 汪彰年 劉崇佑 沈鈞儒 丁世嶧 楊永泰 伍朝樞 張東蓀 李國珍 湯漪 張公武
特此預告 一大冊全年連郵三元 每冊三角

請驗礦質者鑒
本所專代試驗礦石化驗 凡欲將礦石託驗人代爲試驗者 請照以下所開之四條辦理 ……
住址上海寶興路廣吉里五百六十七號
童壁成謹啟

專電

●政治會議·冬日開審查會·會議情形·非常秘密·聞審查員討論良久·羣以救國大計及增修約法兩案·關係重大·非倉卒所能解決·定魚日再開會·繼續審查·但聞主張另召集新國會者·實居多數·

●各署因新年·停止辦公三日·

●本年第一次國務會議·擬定望日舉行·

●南京賠償總額·已決定六十五萬元·日使本欲年前付欵·政府婉辭却之乃已·

●外交團消息·蒙古特使·在俄都交涉·失敗·頗怏怏·庫倫聞之·反感頓增·庫倫陸軍教練官決意辭俄·而聘之德·俄政府以責特使·尤傷感情·庫俄親交·或有變動·

●官職分離·決將實行·聞文官定爲九品十五級·國務員爲正卿一品·次長局長爲亞卿二品·庭長爲少卿·三品·其下爲上大夫·中大夫·下大夫·同上大夫·同中大夫·同下大夫·官品以次遞降·此爲官·其餘司長·科長·科員等名·稱爲職·職係暫時·官屬永久·職免官仍保存·法制局原案·本定比上大夫比中大夫等名·經袁總統親筆改爲同字·

●法典編纂會·決併入司法部·改爲局·局長聞已定董康·

●內務部新設攷績司·將任稽勳局長許寶蘅爲司長·

●法定迴避本籍·部意在逐漸調動·並非一時撤換·已通電各省申明·

●二日九時二十分·駐京外交團·由新華門入覲賀總統·由大禮官施肇基·外交孫總長曹次長接待·旋由侍從官·引總統出·南向立·各駐使及參隨等·北向行鞠躬禮·總統答禮·並一一與駐使等握手·致新年頌詞·旋各饗以洋酒一杯而退·

以上北京專電

●陸軍部電·都督有統轄全省軍隊之權·對於各師長公文·應用令·師長用呈·以明統系·

●民政長韓國鈞有辭職之說·

●瑞典王太后逝世·本月初四日下半旗·以誌哀忱·

●直省民政長派員來滬購米數萬石·咨請都督省長·飭關卡驗後放行·

以上南京專電

●匪徒造謠·謂黃興運動蘇軍謀變·冀乘隙搶掠·清鄉督辦盧鹿萍·師長朱熙·連日防衛甚力·聞惲某欲得清鄉督辦·進讒張勳·朱盧不可恃·須及早撤換·蘇軍得此消息·異常憤懣·地方恐慌·擬電請馮督維持·

●濟南交通銀行夥友·何維舟·挾欵潛逃·至一萬餘元之多·已在閶門左近緝獲·

以上蘇州專電

●此間新聞載駐俄記者特電·謂據三音諾顏汗之意·頗欲得日本之後援·使內蒙自治·如日本能助其統一全蒙·當予日本以特權·一如俄之所得於庫倫者·勘界會議·甚望日本亦能參與云云·此事或出於庫遁之野心·或出於某國之煽惑·皆不可知·要其必爲將來協商之一難題·則可豫決·

日本東京專電

命令

補錄十二月三十日大總統命令　劉金標洪自成高文貴董廣傳　均加陸軍中將銜此令

潘焯章授爲陸軍少將此令

陳寬沅龔維強尙模均加陸軍少將銜此令

田友望梁國棟均加陸軍少將銜此令

兼代陸軍總長周自齊呈請授連志鴻梁家榮　爲陸軍步兵中校秦元隆楊奎授爲陸軍步兵中校楊煊授爲　陸軍步兵上尉周汝黃奐順基陳春光授爲陸軍步兵中尉應照准此令

司法總長梁啓超呈請任命　康隅林志鈞爲大理院推事馬德潤署大理院推事吳炳樅爲京師高等審判廳推事李懷良　李景圻曹祖蕃署京師高等審判廳推事應照准此令

兼代陸軍總長周自齊呈請授梁燮垣爲陸軍步兵上校應照准此令

兼代陸軍總長周自齊呈請將克復大理出力之　蕭桑昌授爲陸軍步兵上校應照准此令

兼代陸軍總長周自齊呈核覆吉林民政長遴員請補　防禦一缺應即以擬正之富頤阿補授此令

司法總長梁啓超呈稱刑事司司長駱通呈請辭職駱通准免本官此令

司法總長梁啓超呈請任命湯鐵樵署刑事司司長應照准此令

交通總長周自齊呈請任命權量雷光宇爲參事應照准此令

交通總長周自齊呈請任命陸福頤爲經理司司長應照准此令

任命陳福民署湖北高等檢察廳檢察長徐聲金署江　蘇高等檢察廳檢察長此令

譯電

一月三日柏林電　德國與中政府　訂結造路合同　事此間各報紙均著論歡迎·謂德人之在中國以　助其發達·使致富強爲目的·今此舉之告成即目的之漸達也云云

譯德文報電

十二月念八日北京函　日本路透電公司·有已歸日本新聞社拡張之說·該社乃某男爵及實業正金等銀行日本郵船會社等所發起　過去二年間日本官場對於路透社所傳消息至不滿意·今既爲日人所收買　政府雖未聞與以財政上之補助·然其隱爲後盾則不言可知·此日本官場所大爲歡迎者也·自今以後·我人對於路透電所傳日本消息·有難以深信者·日本政界以專制手段對待報紙·乃遠東一顯著之事實·當南京張軍戕斃日僑案起後·外務省顯有竭力調停以平衆怒之意·而軍省則故意宣布種種消息·以激起人民之仇華·凡遠東新聞家之稍有經驗者·莫不知日政府操縱報界甚力·冀外國輿論相率傾向於日本·方今觀其收買路透社一事·報紙自由·從此已矣·此事與日本經濟情形·頗有關係·大限等近均力言財政之可危·識者料其最近數年內必起有財政上之大恐慌·故不得不孤收路透社·俾歐洲報界之意見得偏向於日本·惟英國報界既有反對之意·北京英字報·已有以抗議·爲言者·將來東方各西報均當與英報爲同一之主張·固無可疑耳·

譯大陸報

特約路透電

◉四日北京·駐京日使山座君昨·進呈日皇致袁總統之書·書內大致謂·前奉來函欣悉正式政府業已成立足下已被選爲正式總統·殊堪欣賀·願足下能維持兩國和平之交誼云云

◉同日張家口電·陽曆新年·安然而過·民間多不進行新歷·軍隊回京者頗多·城中居民於軍隊離境後殊爲心慰

公電

●裁撤福建都督通告　各省都督民政長鎭守使巡閱使宣撫使均鑒·十二月三十日奉大總統令·福建都督·現已裁撤·孫道仁着來京任用·此令等因·遵於三號正月二日將都督府文卷函交福建鎭守使接收·印信封送國務院繳銷·冠雄仍以南省巡閱使駐閩督辦裁兵事宜·謹聞·劉冠雄叩·東印

●浙江民政長呈報自治情形電　大總統國務院內務部鈞鑒·養電敬悉·查浙省現行之各級自治章程·亦均爲臨時省議會所議決·其間違法侵權·雖不至如皖省之甚·而官廳之無權監督·實與亦絕相類似·如遇自治會有違法越權情事·應予立時解散·或懲處者·若非經過省議會之議決·則監督官廳·遂別無絲毫活動之餘地·此浙省兩年來自治屢呈自擾之象·映光於事後輒將自治會性質·自治權限·詳細布告·嚴令各屬·力加限制·故近來尙無分之事始稍歛戢·惟是有善因斯有善果·作法既□于前·情勢復乘于後·與其虛與委蛇·徒增政務之障礙·不如俟大部畫一辦法公布後·再行舉辦之爲當·奉電前因·除通令各屬·轉飭停止進行·所有應行繼續事件·即由縣知事負責委員接收辦理外·合將辦理情形·先行電復·浙江民政長屈映光·東

●財政部催報各省地方財政情形電　各省民政長國稅廳長鑒·二十七奉大總統令·仰各省民政長·國稅廳長·就各地方情形·將何種稅項·尙可增加·何項收款·另行改革·限一月內分別擬議呈覆·等因·奉此·希速遵照辦理·報由本部彙呈·爲盼·財政部·世一

時評 一

政治會議之劈頭兩案（一子）

國會既倒·權乃集於政府·政府不敢專·假政治會議之名·推而行之·政治會議殆國人今日所最注目之點也·救國大計·增修約法·兩案·業由總統交議·則是國會之存廢·與約法之損益·悉於該會議決定之矣·二日審查·六日續議·民國之前途·變遷至如何之地位·而止皆此劈頭兩案·爲之也·其關係之鉅如何乎·

●中華民國三年正月五日(即癸丑年十二月初十日)星期一　第二千一百七十五號●

本館告白刊例

長行三行起碼第一日每行大洋三角五分第二日至第七日每行大洋二角第八日以後每行大洋一角八分●論前加倍兩行起碼新聞中縫加半●短行五十字起碼第一日每字大洋五釐第二日至第七日每字大洋三釐第八日以後每字大洋二釐五毫多則以十字遞加

坐轎之人必知三炮臺爲最高品之香烟

三炮臺香烟係英國倫敦威列司名廠所製每包裝十支或二十支每罐五十支欲購者請向寰球各處上等售烟家購取可也

[illegible]醫[illegible]

統治男婦內外科　小兒科　精醫眼耳科　喉鼻科

擅醫花柳毒門痔疔淋濁等症　并包戒洋烟皮膚科

診所 上午十點鐘至十二點在四馬路華英大藥房 下午三點至五點在[illegible]診

民國三年教授大改革

一切細則均載章程中如來校取當即奉贈　上海虹口海甯路三德里口

勝家縫紉女學校啟

請看鏡面散之靈驗

本主人由化學發明洗製鏡面散專治男女面上雀斑粉刺酒刺烟容紅癮白點黑色油光粗皮等類自發行以來靈驗昭著環球到處歡迎凡軍學紳商男女各界登報謝函絡繹不絕屏條張掛門口以照信實茲因迭遭鄰縣氏小影藥水僞冒之鐵證又恐無恥奸商私造僞藥以誤人衛生價雙料每瓶二角五分外埠寄郵政局加費特別公道商標經理處切記認明每瓶洋二角六瓶洋一元五角外埠另加郵費二元

上海 山西路盆湯弄大街集益里三號門牌 人壽堂藥室總發行所

外埠函購及批發請寄郵政局或郵票亦可代銀因有冒牌僞藥請中料銷凡託人購或由民局必先認明一個切記

振勝烟公司發行　上海

強軍牌香烟　最優等美品

本公司經理各種紙烟名目繁多均以上等烟葉製成惟性質溫和香味芬馥且吸之消痰辟疫於衛生大有裨益較市上所售各種香烟實有過之無不及眞精良之品也運售全球各界無不歡迎之至荷蒙光顧諸移玉至法界新北門外本公司接洽可也

又一種最上品香烟
◀大總統牌▶

本公司發行強軍牌香烟已蒙月餘以來外各大埠已經一律之勢良以香味之可口衛生之有見棄於大僱本公司實業或有[illegible]其間有最上品最研究之監製名曰大總統牌行以享我同胞口福其品質之優美香味之馥郁有者自有眞評無待本公司之多贅也

振勝公司有日不暇十不暇數之多將繁之登啓　香烟陳列諸公同鑒

美國新到

人身的保障

養生素

補五臟　滋六腑　長壽命　壯身體　空前　絕後　奇偉　功　奪造化　面容紅潤　精神健爽

性滋潤　味甘甜

男女老幼常服百補品：力能排除：百病根株

▲美國壁柯臣養生素(西名雷夫士道義克)之功力

古今何曾有**不死藥**空勞理想中外何人得**長生術**狂發研求此爲世界上人人共思者也偉哉**美國**壁柯臣竟奪造化思天開異

之妙用化製一種能壯身能長命排除百病**能造後天**之養生素出現於世經各國醫學研究化分其性質雖天**足**

上品牛汁三十天之功力此品滋補富足盡當世數千分之乳精亦難抵一二若服養生素一其**抵牛汁**

現行之**界之補品**能生虫病人身己損之臟腑實行補足前患之病根因此治愈後來之微**推倒世**

學之比例足慰數千年理想之**萬物之精華**病菌等殺滅無遺於是臟腑日見靈動身體日見強健胥按**生理**

專賣權優加獎勵以示有益衛生能却除人身之病苦增進健康幸福之妙品自經發行歐美人士**不死藥之渴望**得是以**美政府特許**

不費頭等社會得愈弱病心病肺病腦病胃病與**枯瘦老翁**連服數星期見面色紅潤立**精神矍**

者每年所行下數十萬人若試其效力之速率可見故得此返老還童之實驗茲因

鑠有添以能補臟腑之**機力**生長肌膚之**肉網**初運來華欲顯示效力之確眞

特訂暗服章程無論何人請至本行每日上午十時至十一時下午二時至五時止**當面試服**以彰實驗

壁柯臣者乃美國註冊之名記養生素乃譯名也此品雖風行于歐美而中華人士未經嘗試是

宜加意研究細味養生素之名義即可知其性質察其表面之狀況乃紫色之濃液辨其味則甘

恬倘能馨香服之初覺平淡無奇**不可思議之効力**所發現**奇者**能令人面**容**

光美麗若紅潤而容枯瘦之者可變一爲**加重**三磅五至磅**雖黑斑滿面**者亦日煥新能退**爲**

白淨前後若兩人判

養生素能治陽痿精薄一切老翁服之可達生子之希

何以能**補腦**且大補腎元能長腦髓之能力如或不信可與徹夜**不眠**鬱悶厭煩精神萎疲腰痠

腿軟腦經衰弱者服養生素自日每早起**好睡神氣清爽**性情愉快筋骨健壯此乃添補

之一二瓶定能漸覺每日

養生素能**補肺**與緣養生素能滋肺血脈補肺臟呼吸有力如或不信可服氣喘咳嗽多痰氣逆哮喘者服之三四天立覺咳止氣順

何以生能補肺與患咳

探喉面出爽滑非常陳痰去淨新痰斷絕此即肺體已壯之明證他如吐血癆瘵

減癆肺病無上之奇品也凡能服至一二打者自能出死入生立起沉疴此則屢經試驗

宿痰凝結若珠消

養生素能**生精滋腎**補陰壯陽又可以於腎內營養全身於體外作爲生殖之原素如與精水冷薄腎虧陽

何以能生精滋腎由肝油其功力倘及不百分之一

養生素何以能**壯心**緣心乃臟血之經血薄者心必虧服養生素血中化生新血液而使血濃純心經

身瘦多痰驚悸者服之便能精神與緣養生素能使血脈與臟腑一種精液即俗稱精髓者留

心跳氣急四肢虛寒潮熱由胃經之消化自能直入血中**化生鮮血液**而壯如或不信可與

手軟足重者服之三服長天便覺**心靜腫退**血實面轉紅色肌膚潤澤手足輕健精神爽振若無大有生

奇驗養生素**健脾**活胃緣養生素能補脾胃之新鮮血液長健脾胃之肉網而增消化力如或不信可與

養生素何以能**健脾**添補胃之功力不足以作酸飽悶噯嘔噁吞酸之症服之一二瓶自能飯量漸加食

何以能添補胃緣養生素常添新鮮血液補五臟六腑祛百病長壽命空前絕後之百補

物知味若無健脾之功焉有開胃之妙誠能不老長生此保生理學之經驗非虛言也

品也若能常服養生素有開胃之妙

之有志衛生研究長生術欲享健康幸福之**養生素**每瓶內詳細說明書君一本請購服諸

者幸勿輕視此(美國壁柯臣)新發明之**養生素**說明書

大瓶洋二元二角每打念二元　小瓶洋一元二角每打十二元

原班回件外埠郵費另加中途保險

中國總經理上海天經洋行　移設英大馬路拋球場東首利文洋行斜對面五百七十二號

中華民國三年正月五日(即癸丑年十二月初十日)(星期一)第二千一百七十五號

列強撤兵問題

撤兵問題。自俄使提議以來外交界頗爲駭詫幾於無一不持反對態度迭經探訪本報旋經外部電飭駐外公使探悉各國政府意志各國皆未有正確之答覆。惟德國政府曾謂列國如實行撤兵。德必從之。其意即謂各國如不撤兵德國亦必不撤仍是不得要領近日外間喧傳高密至徐州濟南至順德之兩鐵路敷設權。已爲德國所得。同時適有德擬先撤北京山海關之鉄道守備兵之說。於是日本各報。譁然以此爲敷設鐵路之報酬。英美之意。則謂撤兵雖好尙非其時。惟法與俄爲同盟。或者與俄取同一步調。亦未可知日本則已電令駐使表示反對。即其國中輿論。亦頗不以爲然以爲日俄之間曾經協約反對俄國之計畫似非疏通兩國意志之意且日之駐兵於北方。實異於他國。彊壤相接交通甚便本國既有强大之陸軍且於滿洲駐兵甚多萬一北方有變。可於咄嗟之間。立聚大兵。占踞要害似更無駐兵之必要。然駐兵於直隸。乃庚子亂後之和約各國所協同獲得之權利。苟有一二國不行其權則直隸之駐兵即失列國協同勁力之性質足使俄國挾疑感之意故日俄兩國。雖駐兵之必要程度較少。而以今日不安不定之中國難保其不將起事變即稍稍留駐若干防變起見一以爲大兵之前驅則亦不得謂爲無益之舉故爲清駐兵之價值。有未可輕覩者。反對俄議亦勢所不得已之則日本之決意不撤。或且成爲事實。在盟約門面之政府諸公聞之又是兜頭一瓢冷水其實中外交涉有相門面者 豈獨駐兵方可任其自然不必東張西望徒使人以爲兒戲於我之具 甚或以此爲有挾而求之介承認之代價吾儕至今思之猶凜凜。

要聞彙錄

西陵觀禮記

▲民國表禮之隆重

▲清室最後之光榮

▲歷史上之大紀念

陽歷十二月十二十三等日爲前清德宗景皇帝孝定景皇后及珍貴妃永遠奉安止陵之期此乃清室最後一大光榮之鉅典民國政府除派專官致祭外並飭特備專車數百輛派遣軍隊數千名以爲各皇族之送迎護衛於承辦各差罔不有加無已力求美備務期毫無遺憾而後止而人民亦因孝定景皇后爲手頒宣布共和大詔之人遺愛未湮追念其救國家於倒懸登生民於衽席之偉烈豐功於追思哀慕之懷尤不能已於心由是以此一奉安典禮自清室一方面言之雖已時當世易而盛大仍不減於曩時自民國一方面言之雖已移遜位而哀思紀薦猶於一旦因是此一典禮雖自始訖終所歷不過三日然其中事實之足以繫人哀思動人觀感而可以永遠在歷史上留一絕大紀念者實足以歷萬禩世而靡盡何以言之蓋此次德宗景皇帝與孝定景皇后之奉安也尙不僅可爲前清三百年中之帝王作一結束。且可爲中國歷代念四朝中之帝王作一總結束。想從此中國帝王之運數亦將偕德宗景皇帝孝定景皇后相共埋入土中而永無再現之一日此而謂非可留紀念則尙有何事可留紀念者矧以民國而承辦皇家之喪禮。亦古今中外創見創聞之事。尤不失清末敗場。民國開幕過渡時代之一緊要關鍵。輙所謂足以永遠在歷史上留一絕大紀念者 即此之謂也茲將當日目擊之情形略撮其大要如下

▲一大殯之行列 此次西陵舉行德宗景皇帝孝定景皇后及珍貴妃奉安典禮原行於梁格莊一地本無所謂大殯之行列其所以有此大殯行列者則因在西陵附近。舊曾建有行宮一所。以備陵工未完吉期未屆時暫時奉安先帝后妃金棺。在此停放而由行宮至陵寢則尙有三四華里之遠近是當奉移金棺時則大殯行列一層實礙難豁免此即西陵行奉安禮雖近在咫尺所以仍有大殯行列之由來也大抵此次奉安原以十三日爲正日而金棺之奉移則在十三日之早晨當金棺尙未奉移之前先是自十二日上午八點鐘起至十三日上午三點鐘止曾先分別由各官及皇族人等在行宮致祭及至十三日上午六點鐘則爲金棺發引之時刻而大殯之行列亦即始之於此矣此次大殯行列其莊嚴肅穆。匪可言喩。殆所謂穆穆乎皇皇乎近於天子之威儀者是已且即就其所陳列者觀之有若紙糊巨靈神像。若旗鑼傘扇班若幡幢華盛班若香案宮燈班若龍輿鳳輦班若鑾儀衞隨駕人員。若御林軍馬隊若普及之滿漢軍隊等浩浩蕩蕩。始歷兩小時之久方始過畢而人數亦共不下有數千名之衆。論其儀衞之烜赫。氣象之威嚴。幾忘却人世間尙有滄桑之事。覩於此使非孝定之知機民國之盡禮易克臻於此境 至是益嘆兩朝遞嬗之際之能互相濟美。若此之實爲不可多得矣

▲二靈輀之裝潢 上節所述大殯行列中之儀仗若靈輀尙未及詳述靈輀在行列之最後爲首者即德宗景皇帝之金棺。上以淺黃繡龍緞幅罩之。其次者即孝定景皇后之金棺。上以淺黃繡鳳緞幅罩之。再次爲珍貴妃之金棺上罩以繡鳳緞幅。雖與亦皇后相同然其顏色則已由淺黃易爲深黃之色蓋清制以淺黃爲正色深黃爲次色珍貴妃之分位則次於皇后一等是以方用此色以爲區別蓋亦舊制宜然也。至奉舁靈輀之人夫。則皆爲鑾儀衞之人士每一金棺。概有一百二十一人之數此則三棺一律並無差別云

所得稅法草案披露

所得稅一項在先進各國爲絕大收入我國向無此項稅目熊內閣大政方針已將所得稅一項列入爲新稅增加之一。且預定其收入之數爲五百萬元。使辦理得宜殆尙不止此數自經閣議議決後財政部已派從事於該案之起草。近日已一律竣事仍採用累進之法。全文凡二十八條不日將提出於國稅會議茲將該草案錄文錄下

第一條 在民國內地有住所或一年以上之居所者 依本法負完納所得稅之義務

第二條 在民國內地有住所或一年以上之居所而有財產或營業或公債社債之利息等所得者僅就其所得負納稅之義務

第三條 所得稅之定率如左

第一種

(一)法人之所得〇千分之二十

(二)除國債外公債及社債之利息〇千分之十五

第二種 不屬於第一種之各種所得五百元以下者免稅

超過五百元至二千元者 自五百一元起以上之額課千分之五

超過三千元至五千元者 自五百一元起至二千元之額課千分之五 自二千一元起以上之額課千分之十

超過三千元至五千元者 自五百一元起至二千元之額課千分之五 自二千一元起至三千元之額課千分之十 自三千一元起以上之額課千分之十五

超過五千元至一萬元者 自五百一元起至二千元之額課千分之五 自二千一元起至三千元之額課千分之十 自三千一元起至五千元之額課千分之十五 自五千一元起以上之額課千分之二十

超過一萬元至二萬元者 自五百一元起至二千元之額課千分之五 自二千一元起至三千元之額課千分之十 自三千一元起至五千元之額課千分之十五 自五千一元起至一萬元之額課千分之二十 自一萬一元起以上之額課千分之二十五

超過二萬元至三萬元者 自五百一元起至二千元之額課千分之五 自二千一元起至三千元之額課千分之十 自三千一元起至五千元之額課千分之十五 自五千一元起至一萬元額課千分之二十 自一萬元起至二萬元之額課千分之二十五 自二萬一元起以上之額課千分之三十

(未完)

地方制之大研究

▲張總長道制之意見(續)

陝西部分

秦川道 治長安

長安 杜陵即咸甯與長安同城併似可裁併 咸陽 興平 臨潼 高陵 鄠 藍田 涇陽 三原 盩厔 渭南 富平 溫秀即醴泉復古 同官 耀 乾 宜 潼關 大荔 朝邑 郃陽 澄城 韓城 白水 華陽 蒲城 華 雒南 商 淳化

右秦川道古之秦地原屬西安同州乾州兼得鄜州之宜君 及商州雒南今除山南兩屬改隸外凡轄三十一縣

治所設長安舊爲陝西省會潼關鐵路亦經之

銀川道 治膚施

膚施 安塞 甘泉 廣洛即保安 陽周即安定 延長 延川 靖邊 綏德 米脂 清澗 吳堡 榆林 神木 府谷 巖祿即懷遠 葭 鄜 中部 洛川 合水 弘化即安化 宜川

右銀川道古銀夏地原屬延安榆林綏州兼得慶陽之合水弘化鄜州洛川中部三縣今除定邊不列外凡轄二十三縣

治所設膚施舊爲延長油礦所在他日必大發達榆葭諸屬之柳舟順流而下可直達禹王坪交通至便也

山南道 治安康

安康 平利 洵陽 白河 石泉 甯陝 紫陽 南鄭 褒城 城固 洋 西鄉 沔 佛坪 乾元即鎭安今改 留壩 山陽 孝義 鄖西 竹谿 定遠 漢陰 磚平

右山南道地距秦嶺之南唐山南道地 原屬興安漢中今除略陽甯羌不列外兼得西安之甯陝孝義商州之山陽湖北之鄖西竹谿二縣凡轄二十三縣

治所設安康興安府治於轄屬縣集中

隴東道 治鳳翔

鳳翔 岐山 寶雞 扶風 郿 麟遊 汧陽 隴 邠 栒邑即三水今復古名 長武 武功 永壽 鳳 兩當 徽 成 西和 禮 臨涇即涇縣今改 天水 秦安 清水 平涼 華亭 崇信 靈台 甯 正甯 鎭厚

右隴東道距隴山之東源屬之 陝西之鳳翔邠州甘肅之秦州兼得階州之城縣鞏昌之西和平涼之華亭涇州之崇信靈台慶陽之甯正甯凡轄三十縣

隴東一道兼有陝西甘肅各縣之地蓋以新制甘肅文地皆在隴坂之東與隴西勢如馬牛而鳳翔莞轂隴口天然爲隴東一都會故宜稅自爲一道 (未完)

外人革命損失之賠償法

此次外交部會同各國。組織外人損失賠償審查會。已與各國會議三次各國所要求直接間接之損失均將漸次了結聞該會所定辦法三項如下

▲直接損失

一已了結者另列清單即由未結案內提出以清手續 二並將已結總數統計以便全案了結後定期賠償 三將此項直接損失之確實憑證。彙成一表。以便照賠

▲間接損失

一如外人所放出債欵。經革命事起所借款之處被搶被焚而欠戶不能還者。即應按照間接損失辦理須會同欠戶歸內務部了結 二如革命時各外人逃往他處避亂。其寓中之損失。須有確實憑證 三至於逃避之旅費。不能謂之直接的損失

▲各省損失案移歸中央者

一如未亂以先各洋商因與華人索債涉訟後經革命事起擱置者 仍須由各省查明。 二如各省所聘之外人。因已由各省發欵。令其回國者。不得因中途逗留而遇亂事至今尙索旅費。 三外商因亂將貨寄與棧房者其保險等費。亦不得列入賠償。以上即直接損失 亦須以憑證爲根據。 按七折賠償 至間接各項尙須考查云。

鄂事誌要

▲破獲白狼機關

白狼駐鄂機關詳情如後

年前二十八日晨 保安門外新橋正街熊家堤巷劉對門胡萬興豆絲店後破獲

破獲之原因 先是拐匪汪得茂。拐匿張發之妻。被張偵知逢懷新式無聲手槍而往致傷汪膀。汪倩人抬至警察十五署。除講險經傷外並要求署長叱退旁聽。密報張乃白狼駐省機關代表劉知時之傳達。所持凶器。亦即劉之所有物也劉

果然靈驗金劉百鍊丸大有固精之功拯弱扶强益助同胞之幸

誌謝鍊靈藥房●祕授道教奇方●善治夢遺滑精●試驗應效非常●我今指明良藥●購服立時安康

治咳

每天晋一帶迭行搶刼云云

破獲之情形　署長羅縣卿聞之．即云爾不任仇仇可洩．可教實否．昔領雖保荘又再申飭事若不確實願甘坐罪署長始允．即下警察隊八十名．由寶山門王憲橋直至署內又呼齊　本署巡警二十八人．滿武器于是　督長警官全體出署．先將新橋後街各路隘及正街兩頭佈置周密暫禁交通　即將豆絲店團住入內　將劉匪捉獲．隨即搜箱倒櫃翻地板劈牀撬遍處搜抄　在皮包內抄出　前膛手槍十支．子彈六百餘．逆信一書．即將豆絲店夥主及劉房　之婦一併提至署內

訊供之概略　警察隊官以案關重要請巡警總廳以昭慎重羅署長謂案雖重要然責任所在手續所在更不能稍爲假借反生別故遂商酌久之仍提劉訊問．劉即直供不諱．並云始在劉鐵部下機因事革始投白狼此次來省不過坐探．焉有他識今既被捉請早賜死勿須苦求尚有懇者斯婦（指同時捕獲之婦）乃城內之土娼也　平日與之姘識．今始暱出另居於斯．所有衣物首飾均彼所有予不過添置粗器而已務須免究　豆絲店更與吾毫無關係．亦請釋放．

押解之愼重　羅署長訊畢以偕同警察隊將劉犯等一律　押解入城．赴廳．沿途均極愼重　崔廳長復羅署長面報後即提訊　劉非供均無異．將劉犯移送軍法處訊究．婦及豆絲主夥暫押拘留所

▲通飭防緝亂黨

段督於二十八日通令各軍隊云　准　參陸兩部感電祕開．現據探稱孫文派四人至中其中．滅再興又炅　姓除一人不知姓氏孫文有電致韓恢．擬滙欵百萬．韓回電謂多購軍火接濟爲妙現既陳其美偕文蔚．担任東三省及蒙古．黃興担任　湖南湖北．王憲章担任河南．聯絡白狼．李烈鈞担任江西．韓恢．派馮通赴九江．勾各叛黨分道並進　陰謀甚亟．等語望密飭各軍隊及地方勤加偵察設法購捕以遏亂萌云云合亟嚴飭嚴密緝云

▲解散軍警聯合會

湖北武昌警察廳長崔振魁氏與都督府參謀長　金永炎氏前以省垣孤駐北兵而警察多屬南人同爲保護地方　誠恐言語不通彼此誤會反生無窮障礙因欲聯絡感情以便籌備冬防故發起一軍警聯合會．已將一切籌辦法呈由前都督黎公批准日來正在籌備　適行政區新任　段都督．頗不爲然．以軍警以服從命令爲天職以保持治安爲義務當然相輔進行無聯合之必要且軍人集會結社爲法律所不許北京之聯合會早爲世所詬病　現已消滅於無形昨特行令自行解散．以免紛歧云

●再誌蘇垣之風聲鶴唳

將十一號亂黨到蘇圖謀起事已一再詳誌本報茲悉當時所獲亂黨　正犯七人。一併解入第二師司令部尚有二人．逃至盤門　日租界．日領事署內經軍警屢往索討日領不允　以事關交涉．只得任其脫漏．其所獲之犯現均直認不諱并云黨羽甚多　捕不勝捕．其主義欲據蘇爲根本地．以便上窺鎮甯．下窺嘉杭云云朱師長得供後已於二三該犯等一律鎗斃．示戒嚴情形　當夜則注重於葑門．緣　供詞中有約會葑門外四十六標．是晚砲聲起事云云乃初二夜忽又得悉閶門外上津橋四十五標．有變動消息．於是閶門內外又密布蘇防軍．是晚閉城極早．行人往來均經盤詰并派人跟逐四部．商團見此情形亦全體站崗．并約齊第六第八兩部　帮同保護．中市各店夥一夜未睡．初三夜雖其勢稍鬆．而戒嚴如故口令則一夜兩次．以防奸細．而其中尚有極可驚怖之事則消息之牽連及於蘇防營是也當第二師日前魏孫二副兵變時蘇城獲廢得力於蘇防軍者爲多．此次破獲亂黨　稱蘇防軍亦曾運動一氣而日內街衢之密佈者均屬此軍　其說若確．危險異常．或云此係匪兵故意造謠．以圖傾陷．此說亦有見地惟關大險夕慮[illegible]以年終行賞每人各給洋蚨一元．而全體不受．此亦不能不令人惴惴焉現下各軍餉十二月分餉項除南京已解到十八萬外尚缺五萬元．宗旨彌知事以事機急迫不能再有蒂欠已於一月一號．全數撥墊．以濟燃眉至善後之如何辦法當觀馮都督之酌度云

●廖伯琅受戮詳情及其罪狀

江西廖伯琅一案經軍事會審．定以死刑一節曾誌前報年前二十九四鐘時審判長升堂用提票將廖提出告以判定罪狀廖俯首就縛　乘以小轎派步兵一連押赴南營坊校場剝去上衣縛於架上　用手槍迎面連擊五鎗．登時氣絕天明廖之胞兄及其岳母某氏　均至行刑場抱屍痛哭當驗屍人員洗抹並將受鎗創口塞以棉花週身均纏絲綿殮畢　慟哭而去當行刑時由兵士將李督佈告及罪狀．粘於刑場牆上文云照得　逆黨廖伯琅．前充江西憲兵司令兼執法處長．嗣充黃九言支隊參謀．於亂事極有關係．前據蔡旅長森獲解來省當經組織軍法會審派本府顧參謀渭霜爲審判長張參謀之銳爲審判官　並派審判官郭書成吳耀南司法官謝煇檢察官陳裕歧蔣士敏等會同審訊　以昭愼重旋因附逆情事電奉大總統令著將中校廖伯琅褫革軍官并褫奪勳章　嚴行審辦等因各在案現據審判長參議等會同檢察官將關於此案各項證據　檢查齊全開庭三次訊明廖伯琅罪狀如下

（一）廖伯琅身爲陸軍中級軍官憲兵司令部兼執法處長於李逆烈鈞　歐陽武任內始終其事李歐作亂事前既不阻止亂起復不辭職　永久服從叛逆命令。是叛黨也其罪一

（二）贛亂發生國軍南下有安徽休甯縣人前充南豐警署長余麟瑞　因傾向國軍在樂平縣中組織機關以爲國軍補助計畫事爲廖伯琅所聞派憲兵拿獲　指爲國軍偵探并不訊供即以國軍偵探爲罪狀報告歐陽武下令槍斃　余麟瑞父余正宜迭次控訴業經審訊供認不諱即此一端已足證明廖伯琅　附和亂黨．仇視國軍之心理其罪二

（三）廖伯琅有執法處長職權應會重法律崇尚人道　獲余麟瑞　不訊供而呈報鎗斃并誣余正宜呈訴當時以國軍偵探爲罪狀被廖伯琅所害　尚仁仟炳一案雖未有家屬報告當時宣佈罪狀共見共聞是廖伯琅　助逆肆虐．慘無人理．亦可概見其罪三

（未完）

●黃九言伏法餘聞

江西李都督通傳云本署督　以逆獲黃逆九言　審得十二罪狀（罪狀見本七本報）按照新刑律一百零一條所載辦理驗明正身　處以死刑．於十二月十九日電達中央並請將此案　冒險出力之衛戍司令部總稽查官姜永安獎給一等金色獎章．密探邱光祖獎給二等金色獎章。一面飭令馬師長按照所懸賞格．賞洋二千元以資獎勵在案茲於本月二十二日承准參謀陸軍部電開奉大總統令．給電悉所　請獎給姜永安等獎章一節均可照准云云合抄電傳到云

●粤商維持紙幣之獻議

粤商爲維持紙幣治標辦法呈本省當道文略云粵省紙幣日益低折　僞幣充斥莫可究詰人民積存紙幣多者由十數萬而至數十萬少者萬數千元不等　當此年關伊邇。紙幣低至六成七八．商場週轉不靈　勢不能不將紙幣轉換現毫．以資貿易之靈活但轉換既多價格必形低落　人民受低價之損失．互相牽動．商業因而倒閉大局亦爲動搖均在意料之中實覺不寒而慄　苟使中央紙幣不日可到。即行轉移尚易維持．而現當歲晚暮闌中央紙幣未到　不得不急求治標之法．各擬辦法數端如下

一由政府速製有期公債票．以一百五百一千三種共二千二百萬餘元佈告人民　將民國新製紙幣．限期盡換有期公債票．逾期不換作爲無效（說明）除前清舊紙幣仍准照兌外現在發出新紙幣約共二千二百萬元因僞幣之充入以新紙幣之形式爲多前清之紙幣　僞造極少故須先收回胡陳所發之紙幣所以正本清源　而市面亦可將前清紙幣通用以資週轉

二前項公債票分三年三期償還．第一年一期償九成銀毫．第二年一期償九八銀毫．第三年三期　償十成銀毫．另加一年週息．以五厘算．（說明）限令人民將紙幣換債票必有利益始易樂從現紙幣價不過六成七八若換公債票後一躍而至九成　二三年後除十足外另有息項人民無不樂從而政府亦可於三年間　陸續籌款抵償不至無所措手

三紙幣換債票之法既定．政府即須籌款千萬速設銀行．准人民將債票　按揭六成現金．以資週轉（說明）商場存款利於靈通若將紙幣換公債票則市面銀根立涸其資本欠缺者恐受牽動　故必須速立銀行准其按揭以免金融缺乏但人民之殷富者亦當樂於存債票以圖利　必不向銀行按揭則按揭之款逆料數百萬元儘足週轉公家既有利息以彌補　又不至受十足兌換之虧損至設立銀行係生利事業籌款之法無論內債外債均可　不必有所顧忌

四此項公債票．限於民國三年三月一號起　實行轉換．

以上辦法四條不過治標之策緣現在中央紙幣未到粤省既無現金兌換　價格日趨低落深恐牽動大局不可收拾此時政府即使籌集千萬以之兌換　固屬不足若以市價收紙即俗所謂炒紙則價格既高復低人民亦受損失　殊非正當辦法　現擬將胡陳所發紙幣．盡換有期公債票。分期償還。設立銀行准人按揭　并將公債票發出廣州總商會。自治研究社．粤商維持公安會三社團．加蓋圖印．互相印證．并由政府聲明依期償還。決無失信似此辦法　一以杜僞票之攙入．一以堅人民之信仰．辦法既定一經佈告資本家必收買紙幣其價格轉瞬可達八成而小本營生　存紙不過百元者以之轉售亦免過於低折之累迨轉換債票完竣後市面所餘前清紙幣無多　必不爲過於低折俟中央紙幣一到再將前清紙幣換回則不良紙幣立可絕跡　政府人民交受其利云

●德帝密焚遺囑之軼事　（森）

德今皇以鐵腕著稱世疑其爲暗嗚叱咤之雄　而不知其保存憲法之苦心實有非外人所知者威廉第四世爲普魯士第一代實行立憲之君．即今皇之叔祖顧威廉第四嘗手繕遺囑傳之後人每逢新君登位即啓而讀之世代相傳沿爲成例昔中所述何事除君主以外無得見者　今皇登極之日於御書房案頭親一從加封完密由今皇之父於封面批明謂此中遺命　著皇太子於朕晏駕後啓讀云云今皇急披視則　威廉第四之手筆．令其後人於即位之時．下詔推翻憲政者．又謂此書須世世相傳．至遺命已見履行而後已云今皇之祖若父於披覽後均棄置弗顧。然今皇則謂　留此終係禍根。萬一後世子孫中有少年不更事者貿貿然以繼述自命則不特危及皇室且將貽害全國　不如毀之因舉而投之火．當時祕密官欣芝博士嘗　目擊其事．去年德今皇行加冕紀念時　博士赴柏林大學演說．乃爲該大學述之如此。

●土耳其購艦問題　（揆）

▲希臘之政見　二日雅典電　希臘首相文尼士羅氏頃在國會演說大抵謂　土耳其購艦之舉．顯已確有其事．至希政府所持之政策及保全希臘在愛琴海之特權　此層今尚不能明告國會惟　希臘決計保全其本有之特權．至希臘海軍當道對於土耳其之舉動．必以穩健對待云

▲土艦之名稱　元旦君士坦丁電土耳其由巴西購得之　無畏式軍艦擬定名曰　蘇丹亞斯孟．

▲法報之仇視　去年十二月三十一日倫敦電　英國船廠爲巴西建造之無畏式軍艦自被土耳其購去後致　引起法報之仇視．巴黎時報嘗要求英法兩國．拒絕土耳其之借欵．蓋土耳其此舉已擬於今春與希臘開戰云

英國報界尚具觀望態度．其觀緣悉集於康浜未登之一身云

時評　二

蘇垣謀變訐聞　（二千）

鼎革以還四境以內殆無不被兵患而蘇尤甚餉缺而謀變變則大肆刼掠燭悉而謀變變則復大肆刼掠獨立以刼掠終克復亦以刼掠終軍人之欲則快矣所苦者吾民也幸即竭力抑制僅乃無事然行者己多損失居者亦受虛驚矣處今日之中國危象四伏有觸斯發不僅一蘇垣爲然而蘇垣已一再演之矣嗚呼何吾民之多不幸也。

化痰止咳藥
[illegible]

●中華民國三年正月五日（即癸丑年十二月初十日）（星期一）第二千一百七十五號●

大舞臺初十夜戲

十二月初十夜價目注意 特別包廂五角 頭等正廳三角 二等正廳二角 三層包廂二角

林步青 馬浪蕩
萬盞燈 胭脂虎
○○○貞小紱 ○○○桂芬紹先 李陵碑
賈璧雲 李春來 余塘關
小如意 女起解
七歲紅 界牌關
李春來 九更天
賈璧雲 趙如泉 (遊龍)(戲鳳)
七歲紅 水簾洞
小桂枝 何金壽 五
趙如泉 六
萬盞燈 何家聲 本
五本六本鄂州血

本舞臺德律風五百九十五號

醒舞臺（賽二）（馬路）

十二月初十夜戲價目注意 特別包廂八角 特別頭等正廳五角 三層頭等三洋 二等二洋 二角

范連奎 △鐵公雞
陳鴻茂 ▲八義圖
孟志普 △鎖五龍
宋七 ◉夜行路
小李春利 打嚴嵩
李春飛 ○○○
蓋來來鳳 獅子樓
張雲青 虹霓關
林韻卿 苗鳳林 三俠五義
曹玉堂 羊洞
張黑吉瑞 洪
李瑞吉 山探
孟鴻劉永奎 頭
溫小培 張二本
李瑞吉 桂軒 輕生
溫培小 本
潞全體 (五花)
河員藝 (飛石)
會

本舞臺電話三千七百零二號

大舞臺

夜戲價目注意正廳三角三層包廂二角

七歲紅 初十夜戲 (界牌關)(水簾洞)
賈璧雲 初十夜戲 (余塘關)(梅龍鎮)
李春來 初九夜戲 (余塘關)(九更天)
小如意 初十夜戲 女起解
趙如泉 初十夜戲 (梅龍鎮) 五本六本鄂州血

丹桂第一臺

十二月初十夜戲

明海山▲打金枝 李少棠○百花亭 劉壽峯◉父子會 粉菊花△陰陽河 張德俊▲花蝴蝶 吳小松打花鼓 八歲紅▲獨木關 楊瑞亭△鐵龍山 小楊月樓 粉菊花 蓋叫天（鄧彩芬）三叉口 八歲紅 志奎 雙處 楊瑞亭 楊月樓 遙津（逍）扯入牛

商辦肇明茶園

十二月初十夜價目注意登樓五角正廳四角邊廂二角起碼一角

湯雙鳳 張德祿 李祥麟 武松殺嫂
王芳(全)金 李雅齡 鐵龍
孫菊仙 徐山
夏月華 林樹森 保楊
周鳳文 國
毛韻珂 電
夏月潤 術
趙文連 奇
張順來 談
頭本二本三本四本五本六本七本八本 電術奇談

共和中舞臺

十二月初十夜 包廂五角 頭等四角 正廳四角 三廳二角 二等頭角

陳嘉祥 占山 海 軍定山 關傳
金翠霖 ○白蛇傳
江夢花 △鴻鸞禧
李文紅 ▲烈女傳
奇雙會 ○錢豹
小來永 金美案
任長春 劉鳳華
李永利 王鄭鵬
沈華軒 嘉興府
劉雨田 轅門斬子
馮子和 趙君玉 情
宋春岩 趙小廉 三本海
翠 金月花 四本緣

民國衛生牙粉

[illegible]

新民新劇社

十二月初十

幼知永壽 秋聲劍鈴 航空郎紅 小獅子團 素梁若僑 笑香夢思 寒梅發秀 石燦瘦鶴 藥風客 ...

[illegible]

客串

元老優伶影

日戲 夜戲

妻黨同惡報 血淚碑

寶善街丹桂茶園准演拿手好戲

十二月初十夜戲特煩文武超等名角合演雙扯良改好戲

洪月樓 月月紅 楊月樓 喜鏘鏘美案
張長板 桂子 侯俊山 小葵鏘 朱砂痣
小張文艷 金龍王宮 梵都城
趙雲 紫翠 高云奎 金菊花 屏山
十三旦 趙紫雲
趙鐵山 陳三飛 珠心 白菜 空城計
張文艷 小金鐘 三旦 十紫雲 趙金花合演鴛鴦 秋中賞

法界迎仙鳳舞臺男女兩班合演

◉十二月初十夜戲◉

張福寶 肉紅 夜吼 ▲南天門
張周鳳 小 謝秀 夜珠 雙沙河
白呂布 空城計
張翰子 鎖雲囊
四郎探母 陳奎 燕
華彥臣 斬黃袍
趙小恩 美陸德 王羅 紫霞宮

商辦鏡花戲園

十二月初十日准演拿手好戲

胡桂林 陳道明 林達甫 小毛官 陳大明 張錫鈺 林鳳金 胡大林 張春成 筱鳳昇 小午彩 陳久貴 陳小會 漁樵 荷葉嶺 還金鐲

十二月初十夜戲包廂四角正廳三角二等二角三等一角

林達甫 張大鈺 陳道明 小毛官 陳仁美 陳玉梅 午 久雙 張大高 小春昇 小鳳年 魁星現 紫玉壺

民鳴新劇社

假座法界歌舞臺

夜戲包廂五角正廳四角三層一角日戲包廂統售一元

嬌鳳 翠影 天青 子云 一笑 子美 痩梅 雙宜 潤身 文聲 懸聲 借花 化傷
嬌梅 破鏡 遜魂 桂生 楚鶴 湘濤 清風 新仙 家聲 申之 種德 世亮

陽歷新年日夜排演好戲

初十夜

癡心女子

每晚七時半開演加演中國活動影戲

康濟大藥房

特別出品

各種茶點 精良糖果 九江 房 上海 小金安 北京 房內同安 ...

折服聲明

[illegible]

魯意師摩洋行

禮拜二拍賣

細毛皮貨

准於十一日十點鐘在本行拍賣
貂皮 白狐 猞猁 海虎 羊羔 水獺 紫羔 青狐 千尖
各種細毛皮貨 九馬 十可此 ...

瑞和洋行

禮拜一拍賣

淨潔貨

准於初十日十點鐘在本行拍賣 ...

男子九醜丸

[illegible]

時事新報增刊 時事月報

風行日銷萬紙固已備邀各界之歡迎茲復重定編制按月增刊雜誌搜羅一月中各方面之種種重要問題日報之大別有二日報紙曰雜誌日報性質在乎信息靈捷先覩為快而雜誌則首尾銜接備考證...

大事記

紀錄一 第一節 憲法潮流 第二節 ... 第三節 ... 第四節 ...

紀錄二 洋裝一厚冊 定價每冊大洋三角 總發行所上海時事新報館

紀錄三 鐵道經營

國外要聞

專件

叙任表

文藝

調查

經售處各省時事新報分館暨代派處

同胞注意 金劉百鍊丸 遺精聖藥

至效靈方 不敢飲酒 夢遺滑精 服後安康 環珠無雙

[illegible]

立止白濁丸

[illegible]

瑞和洋行

禮拜一拍賣

准於初十日十點鐘在泥城外第四十四號大菜間大廚房洋琴 藍白古磁 屏風 一副 ...

壯陽種子奇驗

[illegible]

寶番菜館亭

中國精益眼鏡公司

中國自製最新發明吃力克鏡片

開設在上海英大馬路泥城橋東首

電話第三八九五號

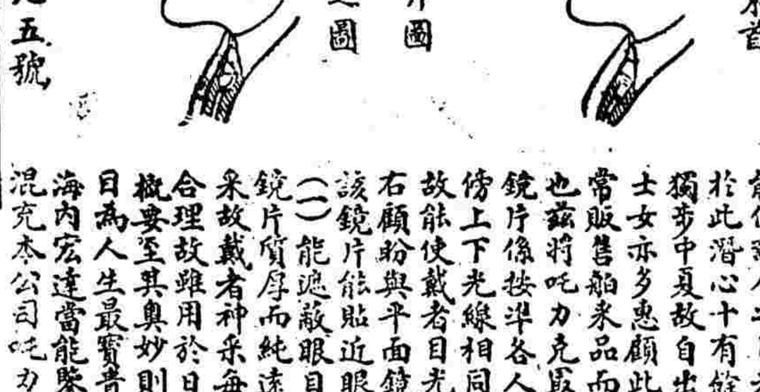

吃力克鏡片雖從光學及生理學研究而出，販於此潛心十有餘年，所製鏡片始能凌駕歐西獨步中夏，故自出品以來不特本國歡迎西方士女亦多惠顧，此可見本公司實事求是與尋常販售舶來品而專恃大言欺人者絕然不同也。茲將吃力克最大功用略舉於左：（一）該鏡片係按各人目光用機器磨成凸凹形，四傍上下光線相同，其功用恰與天生睛珠無異，故能使戴者目光四澈不勞俯仰轉側自可左右顧盼與平面鏡之祇能平視者迥別；（二）該鏡片能貼近眼匡而與眼毛並不觸礙，鏡片質厚而純，遠望之宛如水晶雨滴精瑩煥采，故戴者神采每增百倍；（三）該鏡片光線合理，故雖用於日光中亦不眩暈。以上略舉梗要，至其奧妙則惟戴者能詳言之。本公司因目為人生最寶貴之物，故悉心研究，親手製造，海內宏達當能鑒之，再外間近有以現成凹片混充本公司吃力克鏡者，尚祈留意。

新到有聲影戲

準於陽歷十二日念九號起日夜開演

[illegible]

價目 頭等二元 二等一元 三等五角

謹報第七期已到

定購本報全年十二冊計大洋二元半年六冊計大洋一元一角零售每冊大洋二角內地及外埠另加郵費一成報費先惠空函恕不作答批發各以八折計算

上海山東路一六二號時事新報館內謹報總發行所啓

感冒風寒之宜防

裝用煤氣傳熱器則室中自然溫煖無須人力價廉迅速無塵無烟甚為潔淨欲知詳情請詢南京路二十九號江西路轉角上海自來火公司樓上可也

橫濱正金銀行告白

[illegible]

三珠泊五林白蜀中

錬雲大藥房●世傳家藏秘方●修合靈驗妙藥●專治花柳毒症●效驗神速無比

[illegible]

中華民國三年正月五日（陰曆癸丑年十二月初十日）星期一 第二千一百七十五號

龍馬精神

外埠由民局購買須由郵局來函隨照以免舛錯如無靈驗包可退還●本廬分設●杭州陳列所●南京

上海盆湯弄絲業會館後甯波路口五開間門面驥雲氏龍香廬總發行

外埠來信須寫明甯波路口一百廿五號●本廬 天津北門獅子胡同忠成棧內

總發行所 上海五洲大藥房

人造自來血

(一) 胎養 人之未生 是日先天 先天血足 體質强堅	(二) 初生 人之既生 儘能哺乳 乳水不足 血多乃補	(三) 蒙養 人生七歲 一律入學 血足之兒 聰明智覺	(四) 成童 天眞爛熳 兒童之常 游戲過度 血足乃强
(五) 弱冠 男子二十 年交弱冠 知識已完 血虧是患	(六) 學校 潛心向學 朝夕勤勞 血輪强健 足冠羣曹	(七) 交際 飲食酬應 最易傷身 體强血健 乃成完人	(八) 婚娶 早婚之害 人盡知之 養身補血 在初婚時
(九) 生子 一索得男 能延嗣續 我血不健 兒血不足	(十) 衰弱 已過中年 如日將西 氣血不充 焉能支持	(十一) 老年 人既老矣 去者不來 速速補血 老當壯哉	(十二) 一生 人生百歲 體氣當强 飲自來血 是爲妙方

每瓶二元 大打二十一元 小瓶一元二角 每打十二元

總發行所 上海三馬路中法大藥房

神 懸賞比賽能力

腦筋統系爲人身之護符精神活潑乃精血充足之來源是故人生利害關係全視腦力血力精力之强壯與否設使三者有一虧敗內而臟腑受傷外而形體焦黃於是百病叢生由虛弱漸達危險可不懼哉精神丸一藥乃健腦補血保精之聖品海內醫學博士率多來函證明並以此藥調治病家又經政府化驗批准稱爲補品中之良劑滬上競送藥品時爲服愈者一萬五千餘人投票竟在藥界中獨得第一是以聲價之隆信用之堅性質之良效力之速實爲補劑中無出其右之良藥也本藥房爲精益求精起見力謀更勝於此之方藥特出重金懸賞想海內外不乏宏博之士當能有以良藥與精神丸比較倘能賽過此丸完全下列之效力無論丹方與新方不失和平穩健之能力者本藥房檢驗可用當以千元報酬以爲獨出心裁者勸爰將應驗之功效下列

腦筋衰弱 由頭痛頭重健忘倦怠而起並生易喜易怒感情忽變大便秘結筋疲失眠感覺遲滯骨脊椎部疼痛諸疾以精神丸治療斯疾效驗最著能有賽過此丸更靈速者以定當酬報

血力孱弱 血弱之疾害身最速蓋新血不生內部乏其滋養內虧日甚而節關與皮膚又受枯涸之患以致風溼骨痛全身麻木內外部運動能力將已廢止神經萎縮潮熱昏睡危險日增白血病係白血球增加脾臟肥硬胃痛腹脹呼吸短促腹痛出血腹水浮腫其他飲食不思心悸頭痛眩暈諸疾者與血虧息息相關以精神丸補助血弱自見面色轉紅精神活潑蓋是丸發生新血之力最富消除白血球增多之力最强故治愈病者不下數萬人矣能有賽過此丸更靈速者定當報酬

精液虧弱 精爲人身之本若認性於色慾或沈迷於鴉片源耗竭精管枯涸輕則或孱弱如水或滴如淡血重則成精或成陽萎不舉或下肢軟弱眼花頭重貌變焦黑以致失其妻妾問之感情他如夢遺手淫因而精竭者均以爲精神丸療治最速不特精力雄壯並有繼嗣之與能有與此丸賽過者定當報酬

脊髓疲弱 由腰背疼痛而起嗣後步行困難閉目則體動搖感覺則自減退脊髓虧弱之象已經發現腎部受虧陰萎已成以精神丸服愈斯疾在藥界中成績最高蓋其能力有保腎固髓之功服無不愈之名早經卓著能有賽過此丸靈而且速者定當報酬

價目 中瓶一元每打十元 大瓶五元每打五十元 購瓶送瓶 大贈小六

介紹良藥

許維謙啟 上海河南路七號 彭壽堂

寄售莊繁詩女士法書

武進陸夫人莊繁詩女士思緘先生之妹也工北魏書絕非書以及俗書婺媛之比平時不肯爲人作書因江甯多難緊急女士閱報悉藉以法書助賑現已有若干件交本館代售

潤格 五言對兩元 七言對 八言對三元 大堂幅四元 五尺屏每幅一元 小堂幅二元 册葉每張一元

時事新報館代售

●外埠如由民局購辦須郵局先發一圓爲妥●本廬分設杭州陳列所●天津北門獅子胡同忠成棧內

驥雲氏 消痰聖品

農工商部註册改天馬商標爲記其藥儘可信化學名家化驗有珍珠龍涎香茄楠香異化州橘紅等貴品

上海盆湯弄絲業會館後甯波路口五開間門面 驥雲氏龍香廬總發行所啟

前清農工商部獎照

滬上中西醫士一覽表

姓名	科別	住址
醫士 張錦林	內外科 皮膚病科 耳鼻咽喉 眼科 婦人科 花柳病科	北河南路七號洋房
西醫 亞達	專治婦科及男女疝氣下部各症	法租界芝蘭里
中醫 叟	專精男婦內科 外感時症疑難雜症	新以就聘北京寓移法界八仙橋應餘里三弄九號
杜雲帆	男婦內科	美界王家宅兆豐路內鄭家弄第三號景象醫寓
傅又山	善治傷寒溫病雜症	寓美租界東濱壁鄰路逃客里第三家
頌伯	中西內外科	寓寗波路鳳明里口二百零四號
闕雲驄	內外醫科	馬律師重慶路沿馬路四百二十號雲驄醫廬
李珮青	精理咽喉 內外痧症	上午在南市寓王家嘴角南首 下午五馬路棋盤街口生華堂紙號內
傅睿波	針科專治男婦痰喘小兒驚風	新開 午在法界彩市街
陸稼軒	專治傷寒溫病及一切疑難雜症尤精婦科兼理戒煙	新馬路
王寄鷗	傷寒女科兒科喉科	門診在四馬路
丁雁保	內外科	派克路昌壽里
嚴孟舟	中西內外科 專靠戒烟	北京路四百三十四號
于今醫家	西醫外科	[illegible]
陳劍航	喉科傷寒	[illegible]
蕭智吉	內外科眼科 牛痘花柳專門	四馬路
汪	內科	[illegible]

乳汁參精

高德洋行

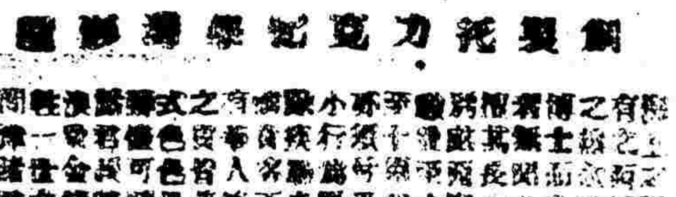

地方時事

●東省最近之現象 (奉天)

▲偵探 奉省軍治機關近來廣用偵探遇事生風動有報告言有多數破壞黨由安東及大連等處潛赴奉省圖謀不軌陸軍并游擊隊遂無事自擾各加派暗查嚴切查拿日來瀋陽八關內外各棧店所住浪客及省城浮浪子弟並素在黨部會場奔走之人已拏去若干一經被拏即交軍法處訊辦昨二十三日又在愛國飯店拏獲七人均屬上等社會探聞係破壞黨或言係前瀋陽日報之各記者以故日來凡上中流之人以及從前在新黨之人無不危懼此豈地方之福耶

▲胡匪 奉天胡匪之盛以東南兩路爲最因該路多山易於潛藏若大荒山一帶稍稍富有之家動因被大幫胡匪圍攻預發力薄搬移來城如日前撫順縣東土迷達嶺早六鐘時步匪至嶺集八九十名持鎗縱掠一度攔住大車及三百七八十輛所有車貨車客錢財車戶川資無不罄竭是次約劫洋一萬二三千元又或勒捐過車所有車輛悉驅入附近店內必俟逐一捐畢胡匪去後方准出行以免洩漏嘗土迷達嶺之役有客商六人因畏懼奔逃均被匪鎗斃又本溪湖至孩兒嶺道間亦被匪下卡每次輒攔車百有餘輛所搶到財物卽檢駕車馬匹之强壯者駝載以行以上均往來大道胡匪之盛已可見一般矣

●紡紗局又起風潮 (湖北)

日前文昌門外紡紗局突起風潮致生派兵彈壓之事茲特調查始末於下

(一)風潮原因 該局之搖紗廠管廠司事朱國華向來辦事認眞對於廠內各事莫不力求整頓致結怨工匠日前該廠匠目三人以此小事故暗挑全廠工人(大小約二百人)唆使齊與朱爲難詎該工等一呼百合羣起攻擊一時喊聲大作將朱飽以老拳致驚動各廠工人莫知所措幸經該局衛兵保護始得無恙

(二)請兵彈壓 當該廠風潮起時一般工匠均有附合之勢幸由總廠張松樵君電知總經理徐榮廷君迅速來廠徐以鑑此風鶴之餘該工等實屬胆大恐生別故當稟請段督派近畿第二師軍隊二連(計二百餘人)於是晚到局駐紮以示彈壓風潮始息

(三)懲辦爲首 徐君當卽調查確實乃係該廠工首三人平日挾嫌藉故發端希圖暴動如不嚴行懲辦何以儆效尤而戒將來是以將該匠首等三人一併拘送軍法局懲辦惟朱司事受有微傷不知有無性命之虞其後情形俟再探續

●勾通外人謀亂之警聞 (浙江)

亂事敉平瞬將三月而圖謀不軌之謠言仍未稍息兼之近日新同盟會又遣破壞其種種設施尤足令人惶駭頃聞都督府又奉到大總統府軍事處密電略云據南省各路確實探報謂逆黨勾通某國結約連橫規定最要辦法四大綱經大會通過照議實行(一)密令駐華各省口岸軍隊虐待居民激成人民排外藉資交涉(二)密令駐華艦隊潛駛內河江海分路游弋接濟民黨軍火以促人民之搖動(三)分派該國退伍軍人易服改裝潛赴各省游歷謀刺當道重要人物以助民黨之展布(四)民黨起事地點先從上海東三省兩處爲入手因遼東全境本爲該國勢力範圍運兵籌餉籽數相應且可爲民黨發育機關担任保護等情查亂黨揚言復仇不惜以祖國爲孤注陰毒險狠隨在宜防應卽飛令各都督鎭守使等轉飭嚴密防範以遏亂萌云云

●教育會錯認秘密會 (江蘇)

▲嘻▲知事乃並此不知耶

海門東五區組織市教育會於盧縣長在任時呈准遵照部令發給圖記形式字樣刊刻應用日前該會正式成立啓用圖記遵章呈報縣署詎吳知事不識此名目責其自由結會私刊圖記提案懲辦幸經某課員及縣視學張仲吹君說明理由免受刑事制裁誠笑柄也

●浙江通訊

▲停止城內外女商店之傳聞 女子經商爲文明國所常有惟吾國素嚴禮教之防而一般社會程度又參差不齊故各處女子經商店之設立每多引起人民之疑訝究其實際於女子本身之事業未必有絲毫之利而於地方風俗反覺有害風聞省會警察廳爲整飭風紀起見擬令城內外女子營業之商店不論何種名目一律取消并限於一月內定須停閉云云傳聞如是姑誌之以觀其後

▲女子職業學校之成績 杭州女子職業學校自民國元年開辦以來經校長南北奔馳經營締創於茲逾年極著成效本年年假速成班畢業開會各界來賓會觀甚衆計工藝成績約千餘件文卷圖畫等稱是儀式亦甚完美自二句鐘開會至五句鐘始散其中給憑給獎學生唱歌頌詞英文祝歌禮儀均稱優美云

▲無錫通訊

▲職員與總董之關係 吾邑市總董俞復君前以有事在滬不克兼顧提出辭職各情已誌本報現悉俞君以按照市鄉制所有關於公所職員應由總董遴選此次既經辭職另行改選所有從前各職員均與總董有連帶關係自應俟舉定新董另行選舉等情函知市公所照此辦理云

▲自治職停薪電文 日前內務部通電各省停給自治職薪公茲悉此項公文業已由省達縣大致者縣知事調集各自治機關各項開支呈候審公署核奪並聲明文牘處務等職員不在自治職內省令擬專注意議員不應支給公費云云

●蘇州通訊

▲憲兵稽查郵函 第二師長朱中甯以蘇州特別戒嚴誠恐匪徒由外勾結特命憲兵營長張昌憲常駐郵政總局凡遇外來郵件一概拆閱除有關係者隨時扣留外其餘則拆閱之後概蓋查訖印戳以免收信人向郵局交涉

▲上訴須由原判官申送 高等廳長楊蔭杭日前發出四號通告略謂照審判廳試辦章程凡不服原審判廳上訴者須申明理由由該廳申送惟歷來因路途窵遠逕自上訴者往往遷就收受擬致成爲習慣現于正月二十號起凡上訴者須照章辦理云

▲銀行開幕 中國分銀行在中市貫屋開辦已誌本報現該銀行總理陳伯斯以諸事就緒已於一月二號開幕是晚大設筵席遨請各商家赴宴頗覺熱鬧異常

本埠要聞

●請將誣陷之偵探引渡

北洋軍警稽查員東景星金紹卿因聽信蜀人劉漢報告國民黨員陳鳳石家暗藏炸彈一案經公堂兩次會訊各情已詳本報茲悉鎭守使鄭汝成君以近來各處亂黨因內地緝捕甚嚴紛紛來滬匿居租界暗立機關託庇外人宇下圖謀不軌是以公家不得不廣募偵探偵緝亂黨舉動以便轉商外交團會同捕拏藉保治安無如每有不法偵探邀功圖賞竟敢栽贓誣陷法租界之何熊飛甫經懲辦而東景星金紹卿又受劉漢之報告拋贓與陳鳳石家視此情形若不盡法嚴懲日後緝捕亂黨諸多掣肘且外人易于藉口故前日函令公共公廨關正會審官與陪審之美領事切實磋商豫審終結後務將劉漢引渡以便按照新刑律治罪俾得懲一儆百等因關君遵卽函商美領於今日復訊時核奪云

又聞東景星金紹卿二人公堂本不准交保嗣因楊交涉員以該二人實係由京隨同松江錢參謀長來申調查軍警事宜前因參謀長赴松江辦事東金二員在滬寓所受有自稱眼線之劉漢報稱有私藏大宗炸彈之事東金遂邀同上海鎭署探員帶劉姓赴捕房請爲查拿惟東金二員不知上海租界內辦事規則祇爲地方安甯起見以致同受拘留特向公堂讞員說明懇令釋回故得以交保昨錢參謀長回滬聞有此事深恐該二員辦事冒昧大加申斥云

●電令詳查亂黨存款

中央政府查得去夏南方擾亂所有各省公欵被亂黨攫吞者爲數甚鉅業已通令各省都督省長分別查追並收沒亂黨財產各在案茲又經政府查得各亂黨首領將攫吞之公款現資大半存貯於外國銀行以致政府無權干涉故特訓令外交部孫總長轉商各國公使請令飭各該銀行將所存亂黨現欵悉數移交政府以重公款而敦睦誼並於日前電令駐滬楊交涉員詳查滬上外國銀行有無亂黨存款以便轉商移交云

●查拿舉動詭秘之商會長

上海鎭守使鄭汝成君昨據代理吳淞要塞總司令吳長植呈稱據偵探報告寶山縣羅店鎭商會會長孫啓麟卽孫誕石前爲該鎭國民黨支部長雖經奉令取銷而孫近日仍與黨人潘起東朱逸帆等常在商會事務所出入舉動詭秘該事務所書記室地板下藏有洋槍四十八支子彈兩箱呈請審查懲究等情鄭君據呈後以孫啓麟身爲商會會長胆敢勾結黨人秘密聚議尤敢藏匿鎗械子彈亟應嚴查當卽密令寶山縣知事迅速嚴密查明破獲解究以遏亂萌

●條陳收回公廨主權之計畫

中央政府前派法律顧問洋員台高特君等來滬與領事團磋商收回公廨主權將次就範等情屢詳前報茲經公廨正會審官關炯之君擬就條陳洋洋數千言其中自同治七年洋涇浜設官奉程起至前年光復失權如何被佔分別詳陳並籌收回主權之計劃日後之整頓均皆中肯繕就三份分呈黎副總統駐滬楊交涉員及台高特君昨日關君接黎副總統來電察閱條陳頗極周詳語又中肯故已轉交外交部採擇施行云

本埠時事

●松滬軍事彙誌

北洋陸軍第四師師長楊善德君以原駐松城之補充兵第五團所部三營現均奉令出發閩省而松江逼西銜接浙省較近若僅十六團所部各營兵力實不敷調派故於前日令飭補充兵第六團團長龔名卿着將現駐龍華之所部三營內迅速抽調一營來松候調等因龔團長奉令後已於昨日命令第三營營長善席珍率領全營官佐士兵卽由龍華乘坐火車前赴松郡聽候令調矣

楊師長又與上海鄭鎭守使商議以松滬兩處營轄地段綿長而第四師全軍士兵已無空閒多餘之軍倘有事發誠恐緩不濟急刻下天津馬廠小站等處既已招有軍隊在彼訓練自應先調三營南下以備援助調用業已議妥故於昨日令飭十三團臧團長轉致所部三營著令每營各派連排長官各一員迅速東裝北上調取軍隊三營務於北洋未開凍之前卽由陸路乘坐火車來滬以備補調現聞該三營所派連排長官六員定於明後兩日起程北上云

奉調第四師第七旅旅長現任十三團團長臧和齋君前以高昌廟淞滬警察巡士僅有二十名該處乃爲軍廠重地又係海陸兩軍屯駐之處居戶商鋪良莠不齊是以在所部三營內抽調士兵一百名改編海陸警察軍士令委辛桂芳爲隊長藉以輔助警察巡士防務地方之不足茲自辦理以來已屆四月該警軍士晝夜梭巡頗著辛勞自應抽調回營俾予休息爰於三號令飭第一營魏營長卽就部下之第三連內抽調士兵一百名改充海陸軍警察隊軍士並委三連連長馬督彪君爲襄理仍歸海陸軍警隊隊長辛桂芳君節制調派以資保護并聞議定此項警察軍士以一個月爲限期滿應由各營輪流抽調云

●電請查拿亂黨

江蘇馮都督韓省長前日有密電致淞滬警察廳薩督辦云刻有亂黨曾某潛逃來滬請飭統屬各警區一體協緝等情故日來三區警署徐署長選派幹練長警會同正副偵探在滬甯火車站分班偵緝遇有形迹可疑者須搜檢其行李始准放行俾免疎漏云

●察看警察之精神

淞滬水道警察督辦薩鎭冰君現與顧問官卜羅斯商議對於本埠警察之整頓先用察看入手薩君自一日接收廳事後卽於二三兩日晚間八時後親坐馬車至新北門外停歇一面率馬夫一人步行在中東西三區各警察站崗之處周遊察看各該警之姿勢有無精神及其舉動有無不規則之處至十二時調班後始回洋務局行署安臥昨在辦公處與各區長等談及各級警察職務問題頗爲滿意薩君言當警察之人全在精神及人格倘人格不完在途或吸烟或談笑種種不規則均失職守今觀滬地各崗位尙無此弊病云云現薩君訂於日內將辦公處移往道署每日清晨仍在洋務局辦公八時後前往各區調查一切以故各職員非有特別事故均不敢擅離職守云

●也是偵探索詐案

淞滬警察二區第一分署在老北門外民國路拘獲自稱浙都督府探員之郭葆臣及叛兵排長楊金虎等因有亂黨嫌疑解送警廳司法科訊辦等情(已誌昨報)茲悉司法科自據二區第一分署將郭楊等解到後昨卽提案研訊據郭葆臣供楊金虎係李興華報告之亂黨前曾附和攻打製造局後又運送洋鎗百餘枝至紹興李興華至楊金虎店探詢被楊知覺約同多人於前日至伊家邀往吃茶伊與李興華不允被楊等欲扭往租界據楊金虎供前曾在六十一團充第三連排長亂黨攻製造局時伊已避居三馬路新興旅館並未前去附和亂平寄居邵阿林家仰有致讀王姓卽前六十一團第四連司書生與伊有隙去年十二月二十六日上約同郭葆臣更名劉大生李興華更名章荷大先後來至同興炭店郭先說伊曾辦六十一團職務繼卽指爲亂黨鄭鎭守使處懸賞百元欲拘伊至製造局由王姓居中和說先欲伊出洋百元繼允五十元言明先付十元由邵阿林將伊皮袍當洋八元連同身畔二元湊足十元由邵阿林交郭收去並云尙餘之洋

中國通商銀行謹白

本銀行招集商股資本五百萬兩現已收足二百五十萬兩除行開設上海總行外各處設立分行[illegible]凡有放存銀兩或半年長年存款一切交易無不周妥克己並自備高大洋樓一所[illegible]

敬謝 麒製 (壯)(陽)(廣)(嗣)(金)(丹) 一索得男

[illegible]

參茸 (海)(狗)(腎)(廣)(嗣)(丑)(丹) 返弱為強

[illegible]

分二次由王轉交事後伊告王金森本月二號邵阿林路過郭葆臣問及餘洋因何不取郭推爲王姓經收邵即隨至郭家同店向伊說知昨日路遇王金森約同邵阿林向郭收回被詐之款郭與李與華欲圖脫身因此扭拉被拘王金森所供路同司法課長得供後以兩造所供雖各執一詞事關亂黨嫌疑虛實均應澈究除將該犯飭令分別看管俟稟明薩督辦核示再行覆訊核斷

●警察廳暫緩遷移

淞滬警察薩督辦自兼任廳長後本擬將司法科遷入舊道署辦公嗣因經費支絀只得暫緩實行是以于前日命令警備第一隊龔隊長先撥警士一排赴該署駐紮防護等因龔君即于昨日親率警士四十二名赴署駐紮矣

●禁烟另委專員

前淞滬警察廳長穆杼齋君交卸職務後所有承辦禁烟事宜之嚴濬宣君同時辭職茲奉兼攝廳事之督辦薩君查得禁烟爲目前最要政策凡屬各區城管轄境界不免有私吸私販者流乘隙運載若不嚴加調查實力進行勢恐一般違禁者於此稍事鬆懈之際便可施其故態以故另行委任專員輔助各區警署協警分投調查毋稍怠忽並聞第一區警署禁烟調查專員姚林江現向督辦薩君辭職請另派妥員任事云

●華法巡警通融辦法

華法交界處自拆城壕以後交通利便而盜賊亦易於逃竄故法捕房與巡警廳商定通融辦法如華界巡警查見法界搶物爭毆情事倘法界適無巡捕在彼可以代爲拘拿而華界出有此等案件法捕亦照此辦理惟事出何界仍應送歸何界辦理云

●布告關稅存儲處

本埠江海關監督施炳燮君會同安稅務使於前日發出第七百八十九號布告一道略謂茲自民國三年正月五號起以後海關收入之稅款一律交由漢口路(即三馬路)三號二層樓上中國銀行存貯特此布告

●蘇路改名滬嘉局

滬南蘇路公司自奉令收歸國有以來該公司不以商業性質業已改名滬嘉局派局長一人持理一切事宜去年十二月三十一號該公司因移交之際查得上海市政廳尚欠找付築該處附近之馬路應需工資洋六千元未經付下函致市總董陸崧侯君聲明已移歸滬嘉局辦理所有該工費亦請向局長接洽收支云

●律師應停職務

民國法政學校因秘設機關爲上海鄭鎮守使破獲各情已迭詳前報茲悉此案並牽涉律師陳金銘還來陳仍在上海地方審判廳辦理案件行使職務刻爲上海律師公會陳會長查悉以該律師舉動不正且本會內並未註册照章應停止職務前日特函致地方廳略謂查律師暫行章程第二十三條律師非加入律師公會不得執行職務茲聞陳金銘律師有在審判廳出庭之說該律師未入本會照章不能在上海地方廳行使職務應請貴廳查照拒却云云

▲誌謝　前晚新發明之有聲影戲館特假海甯路或多利洋戲園初次試演承贈入座劵五紙書此誌謝

本埠瑣事

城內

▲相驗西鄉血案　西鄉曹行鎮東喬家宅鄉民喬阿木將妻雷氏用刀戳斃一案昨日上午九時在檢察長委派田檢察官升座預審庭命提喬阿木至案供稱本地人現年二十五歲向爲竹匠生理我妻雷氏邇來不安于室小民囑其做布非但不從反以惡言相加小民且偵得我妻與鄰人喬阿寶有染故于本月一號早晨向之詰問致啓爭鬧因此小民即持劈竹刀將妻腰肋猛戳一下受傷而死求鑒問官得供判令還押一面由田君帶同檢驗員沈錫慶並司法巡警等于九時半乘坐火車前往相驗至薄暮時尚未返廳

▲盜犯判定監禁　盜犯林家與陳金生二名前因在外糾衆犯刦爲檢廳拘案預審屬實起訴同級審廳上年十二月三十一號午後奉端木推事官會同陸檢察官公開刑庭將林陳兩犯提案略詰判林監禁三年八個月判陳監禁一年六個月以儆

南市

▲血衣作紀念　西門外第二區警署巡士翁振坤于去年十月分在該處華法交界地方破獲劇盜田茂江並被用鎗擊傷頭顱一案曾經前稽警廳長發交司法科豫審後中送鎮守使署軍法科訊實界以按律執行鎗斃在案茲悉該巡士被該盜擊傷時血液濟濟沾染夏季警服經稽前廳長破格擢升一級巡士後刻經該廳將翁之沾血制服及警帽等用玻璃盒盛貯以留紀念云

英租界

▲火警兩則　前晚夜半一點餘鐘英租界浙江路洪德里四百六十四號醫生顧心堂同居之婦人龎李氏家忽然失火工部局瞭望台瞥見立驅皮帶車馳往灌救始熄計燬房屋一間事二經包探前往查得顧心堂保有險銀後千兩當將李氏帶入捕房稟明捕頭核示　又六點餘鐘新聞路北與里一百七十一號醫生秦鏡秋家忽然起火當經救火會西人驅車前往灌熄僅燬披屋一間事後捕房查悉恐有別情飭探前往詳查起火緣由稟候核辦

法租界

▲升補西牢總理　法界西牢自總理謝爾諾君辭職後尚未有人現由監總巡遴派南道頭金線副捕頭胡才君升補已稟奉法總領事核准到差辦事矣

▲續獲盜黨判決　法捕房包探續獲行刦郭豐泰家衣飾銀洋之盜黨沈大多子陳文六二人解訊抵賴昨將在押之王彩玉解堂質訊王供是晚往刦確有沈陳二人在內惟起意之人已經在逃是實沈陳至此始各供認同搶事後稍分贓物早已變賣難以交案餘贓均被起意之盜首取去今逃往何處不得而知中西官判沈陳各押五年期滿出境

來件

●函授新醫學講習社(續)

新章

第九期講義傳染病學　此期以新撰急性傳染病講義(八角四分)爲講義參考書用傳染病之警告(二角八分)傳染病之大研究(三角五分)喉痧新論(一角四分)實扶垤里血清療法(一三角五分)新傷寒論(三角五分)赤痢實驗談(二角八分)赤痢新論(二角八分)　第十期講義肺癆病學　此期以新撰肺癆講義(四角九分)爲講義參考書用肺癆病一夕談(二角一分)癆蟲戰爭記(二角八分)肺病救護法(四角二分)肺病預防法(三角五分)　第十一期講義兒科學及細菌學　此期以新纂兒科學(八角四分)免疫學一夕談(三角五分)爲講義參考書用育兒談(二角八分)病原細菌學(已付印)　第十二期講義產科　此期以妊娠生理篇(四角九分)分娩產褥生理篇合編(五角六分)爲講義參考書用產科學初步(四角九分)竹氏產婆學(四角二分)生殖譚(三角五分)妊婦診察法(二角一分)不妊症及治法(二角八分)　第四條講義中倘有疑義可通函質問惟質問以講義爲限(凡未入社者雖買書籍無質問之權)　第五條如有質問疑義者宜將疑義摘錄一紙註明出處及頁數每一問之後須留空紙一行以便就此註釋將來即以原紙寄還　第六條每期學費三元講義費按期照算學費及講義費均須按月繳清如欲買參考書者該款須與學費講義費同時寄下　第七條本社選爲講義之各書及引用之參考書如各社員早已購備此次可不必再買惟每期寄學費時須詳細說明　第八條西藥實驗談一書大都皆特效之方屢試屢驗方內所引用之藥品可由敝處代購寄上其如何用法服法均詳載無遺學者如已有此藥則不寄凡毒藥一概不寄　第九條無特効藥之疾病及疑難險症用函授詳殊多隔膜概從删削　第十條程度以漢文清順者爲合格年齡概不限制　第十一條學者試習一月或以此法爲不善或竟無心得或別有事故均可隨時退學惟已繳之學費講義費概不退還　第十二條報名時須將姓名字號年歲籍貫職業及現在通信處詳細示知報名處在上海派克路昌壽里對過丁氏醫院(注意)郵局可以匯寄款項如郵匯不通之處改寄郵票須加一成如洋一元須寄郵票一元一角餘類推郵票每紙以一分三分爲合格五分以上者不收(完)

文苑

李梅庵以道員爲道士鬻書鬻畫恆以所得買醉於小有天陳仁先爲撰聯云道道非常道天天小有天一時稱妙小有天主人請鄭太夷書之雨刻木爲此亦塵海中一俊品也

省時省費一教員可教數班學生之書

初等小學單級（國文 修身 算術）教科書

上海商務印書館新編

單級教科書編輯宗旨

現在我國教育經費支絀、不能多設多級學校、欲求教育普及、必須實行單級學制、以一教員教數班學生、本館特編單級教科書、以供初等小學學生之用、

一本書遵照教育部定章、初等小學分爲四學年、每學年分三學期、

一本書每學年分三册、每學期用一册、

一本書分編、就各科之性質而異、以期教授上之便利、

一本書所有教材、均以實用爲主旨、

一本書另編教授書、與尋常教授法、迥不相同、極便教員之用、

一多級學校之複式學級、亦適用本書、

單級教科書之用法

修身科○本書分甲乙二編、編各九册、共十八册、前二年、採異程度同教材法、後二年、採同程度異教材法、其用法如左、(前二學年生、用甲編不用乙編、用乙編不用甲編、故實際上仍爲十二册、)

前年
一年生 甲編一二三册 ┐
二年生 甲編四五六册 ┘合班
三年生 ┐
四年生 ┘甲編七八九册 合班

後年
一年生(新入學生) 乙編一二三册 ┐
二年生(前一年生) 乙編四五六册 ┘合班
三年生(前二年生) ┐
四年生(前三年生) ┘乙編七八九册 合班

國文科算術科○本書分十二册、前六册、採異程度異教材法、以便分班教授、後六册、採同程度異教材法、以便合班教授、故第一二年、仍照通常編法、以免教授困難、第三四年、則以七八九等册、與十十一十二等册、交互使用、計分四學年爲三班、其用法如左、

前年
一年生 一二三册
二年生 四五六册
三年生 ┐
四年生 ┘七八九册 合班

後年
一年生(新入學生) 一二三册
二年生(前一年生) 四五六册
三年生(前二年生) ┐
四年生(前三年生) ┘十十一十二册 合班

單級教科書之內容

修身科

本書注重作法、以實用爲主、并多採孔子教義、保存固有之國粹、而鞏固道德之基礎、前二年以學校家庭爲主、後二年漸及社會國家、以期程度適合、

國文科

本書以發達兒童思想、使習知普通語言文字爲目的、其材料包含歷史地理理科實業、以增進其常識、注重愛國合羣尚武守法、以養成其德性、並附書信帳簿契據等、俾便實用、

算術科

本書依兒童心理發達之順序、增其計算之智力、予以生活必需之知識、以期切於實用、前數册之數碼、則用特製軟體字、以便練習法、

編輯之經驗

編纂者　王鳳岐　鄧慶瀾　鄭朝熙　陳寶泉　張元濟　高鳳謙　樊炳清　莊俞　秦同培　壽孝天　莊適　費焯　譚廉　蔣維喬　杜亞泉　諸君皆富有編輯上教授上之經驗、王鄧鄭諸公留學日本研究單級教授、向在直魯各省主任單級學校、故所編輯皆可施諸實用、非嚮壁虛造可比、

印刷之特色

本書分特製常製二種、常製本與通行教科書相同、定價特廉、以助教育之普及、特製本、紙張潔白、印刷精工、以養成學生審美之觀念、裝訂用布脊并加密線、以期耐久、

價目之低廉

修身十八册　每册實價、常製二分半、特製四
國文十二册　每册實價、常製四分、特製
算術十二册　每册實價、常製三分、特製

本書均已編輯完畢、陸續發行、民國三年間、可以完全出版、

天津北門外獅子胡同忠成棧內○杭州陳列所天字第一號
●上海盆湯弄絲業會館後甯波路口五開間門面
崔氏謝香廬驥雲氏啟

本埠商情

◎金融
▲符號者價漲△符號者價退無符號者不動

匯票 昨逢星期日本埠銀行例列封關無市各國匯票行情均無報告

金市 一月四日收盤市價如左

現貨標金	三百七十五兩
沙金合赤	三百八十三兩
足赤條金	三百八十二兩

銀市 昨為星期銀行無市

錢市 一月四日收盤市價如左

龍洋	七錢二分六厘
英洋	▲七錢三分〇六二五
小洋	▲六錢四分六厘
銀拆	▲六分
銅元	一百七十六千文
洋找	七錢二分六厘
錢找	一千二百文
衣牌	一千三百文
市錢	一百五十千文
八開	一百十五文
貼水	每角十五文
本洋	七錢二分

◎出貨
▲符號者價漲△符號者價退無符號者不動

糧食 昨日內地各幫之米船到貨與市上銷路兩均平平價亦較前仿彿云茲將開出市價錄左

北幫機白米	七元一角至六元七角
南幫機白米	七元至六元六角
常幫機白米	六元九角至六元五角
蘇同機白米	六元八角至六元四角
泗涇機白米	六元七角至六元三角
角里雙白米	六元七角至六元三角
松江高白米	六元六角至六元一角
周莊機白米	六元五角至六元一角
新閘洋粳米	七元至六元五角
新閘杜子粳	六元七角至六元二角
新閘薄粳米	六元四角至五元九角
蘇同粳米	六元四角至六元
高新飛元米	八元六角至七元八角
高橋翻陰米	七元六角至七元一角
角里陰元米	七元四角至七元一角
新高小麥	五元至四元

油荳 昨市售開之南規貨生油二百六十簍大小簍荳油共計四百七十件元荳一百石青中餅四千七百片又北規貨大小簍荳油共計二百三十五件大連荳一千三百石正係廣東幫與內河鄉幫等銷路茲錄售開各價如左

船牛荳油	(每担)十兩〇四錢
萊陽生油	八兩八錢半
大連岐荳油	九兩八錢
異夾生油	十一兩一錢
輕皮生油	十兩〇九錢半
青中餅	一兩九錢四分六
牛莊元荳	(每石)四兩二錢
(以上係南規貨)	
膠州荳油	八兩八錢
大連荳油	十兩〇二錢七五
牛荳油	十兩〇四錢
大連元荳	三兩四錢二五
(以上係北規貨)	

本廠棉紗 昨因禮拜日客幫無甚交易茲將各支紗價彙列於左

十六支紅團龍		△一百〇三兩
又	雙虎	△一百〇五兩
又	雙象	△一百〇三兩五錢
又	胭脂虎	△一百〇三兩
又	雙羊	一百〇三兩五錢
又	雙龍	一百〇七兩五錢
又	丹鳳	△一百〇一兩二五
又	火車	一百〇三兩五錢
又	水月	一百〇七兩二五
又	月季	一百兩〇〇五錢
又	日光	一百〇五兩
又	天官	一百〇二兩
又	聚寶盆	△九十八兩五錢
又	雲龍	一百兩
又	雲鶴	△一百〇三兩五錢
又	紅龍	一百兩
又	鐵毛	△九十九兩五錢
又	三星	△一百兩〇〇五錢
又	人稱紗	△一百〇四兩
十四支藍團龍		一百〇一兩
又	胭脂虎	△一百〇一兩
又	聚寶盆	△九十六兩
又	雙龍	一百〇五兩
又	雙象	△一百〇一兩
又	雙虎	△一百零二兩五錢
又	月季	△九十七兩
又	天官	一百兩
又	三星	△九十八兩五錢
又	本月	一百〇三兩五錢
又	雲龍	九十七兩五錢
又	雲鶴	▲一百〇一兩五錢
又	人稱紗	△一百〇二兩
又	鐵毛	△九十七兩
又	丹鳳	▲九十八兩七五
又	牧羊	一百〇一兩五錢
十二支紫團龍		△九十八兩
又	雙龍	一百〇二兩五錢
又	雙象	△九十八兩五錢
又	雙虎	△一百兩
又	月季	九十五兩
又	天官	▲九十八兩五錢
又	雲龍	九十五兩
又	雲鶴	△九十九兩五錢
又	鐵毛	△九十四兩五錢
又	丹鳳	△九十六兩
又	寶盆	△九十三兩
十支	雙虎	△九十六兩
又	麒麟	△九十二兩五錢
又	鐵毛	△九十二兩

日本棉紗 自念五號至昨日止此一禮拜左右由客幫銷去者共計二千一百包正惟各牌紗價又較前市降跌五錢至一兩五錢不等云茲將開出各價錄左

二十支藍魚紗		△一百十八兩五錢
又	五子	△一百十二兩五錢
又	日島	△一百十二兩七五
又	福島	一百十五兩五錢
又	財神	△一百十一兩二五
又	什牌	△一百十兩〇五錢
十六支藍魚		△一百十一兩二五
又	三馬	△一百十兩〇五錢
又	立馬	△一百十兩〇五錢
又	福島	△一百十兩〇七五
又	二喬	△一百〇九兩五錢
又	三圍	△一百九兩
又	雙鹿	△一百十兩〇七五
又	雙喜	一百零五兩
又	五福	無市
又	麒麟	一百〇四兩五錢
又	扇面	無市
又	金象	▲一百零五兩七五
又	花蝶	無市
又	錢子	△一百零四兩五錢

左

棉花 昨因禮拜無甚市面仍將前日開出之各路花衣行情列左

通州花衣	每担▲二十二兩四錢
太倉黑核花	▲二十二兩六錢
又白核花	二十一兩六錢
象牌棉花	無市
常熟花衣	▲二十一兩
上海花衣	▲二十一兩二錢
火機花衣	▲二十一兩一錢
西牌子花	▲二十一兩六錢
南路子花	十元〇八角
北路子花	十一元三角

日本郵船會社

啓者本公司木神丸准於一月五日禮拜一開往日本各埠即日包收客票小艙禮拜日止各客如欲裝運貨物務祈早日落輪裝貨 日本郵船株式會社啓

外國輪船出口日期

支乃	一月六日開往美洲	太平公司
地特里去	一月八日開往茄門	亨寶公司

▲進口輪船▼
一月四日(初九)禮拜日

盛京	由甯波	太古
甯紹	由甯波	甯紹
泰順	由香港	招商
廣利	由香港	招商
奉天	由漢口	太古
杭州	由蕪湖	太古
和生	由膠州	怡和
嘉興	由烟台	太古

▲出口輪船▼
一月五日(初十)禮拜一

西安	開往威海烟台仁川	太古
開平	開往秦皇島	開灤
盛京	開往甯波	太古
甯紹	開往甯波	甯紹
江裕	開往長江	招商
木神丸	開往大連	郵船
大貞丸	開往長江	日清
吉和	開往長江	怡和
紹興	開往香港廣東	太古

十二月初十日禮拜一

大德	開往揚州	大達

滬甯鐵路行車時刻表

上海至南京各站時刻表

上海開	南翔開	蘇州開	無錫開	常州開	鎮江開	到南京
上午七點三十五分(快車)逢星期一停	[illegible]	[illegible]	[illegible]	[illegible]	[illegible]	[illegible]

南京至上海各站時刻表

南京開	鎮江開	常州開	無錫開	蘇州開	南翔開	到上海
[illegible]	[illegible]	[illegible]	[illegible]	[illegible]	[illegible]	[illegible]

滬杭火車開行時刻表

由上海開至閘口

上海	莘莊	松江	楓涇	嘉興	杭州	閘口
[illegible]	[illegible]	[illegible]	[illegible]	[illegible]	[illegible]	[illegible]

由閘口開至上海

閘口	杭州	嘉興	楓涇	松江	莘莊	上海
[illegible]	[illegible]	[illegible]	[illegible]	[illegible]	[illegible]	[illegible]

津浦鐵路開車時刻表

由天津開往浦口

津	滄州	德州	濟南	泰安	兗州	臨城	徐州	宿州	固鎮	蚌埠	明光	滁州	浦鎮	浦口
[illegible]	[illegible]	[illegible]	[illegible]	[illegible]	[illegible]	[illegible]	[illegible]	[illegible]	[illegible]	[illegible]	[illegible]	[illegible]	[illegible]	[illegible]

由浦口開往天津

浦口	滁州	明光	蚌埠	宿州	徐州	臨城	兗州	泰安	濟南	德州	滄州	津西站	津總站
[illegible]	[illegible]	[illegible]	[illegible]	[illegible]	[illegible]	[illegible]	[illegible]	[illegible]	[illegible]	[illegible]	[illegible]	[illegible]	[illegible]

下關浦口往來公渡時刻表
民國二年十二月一日實行

治痰咳神效無比

[illegible]

參茸丸 海狗腎扶陽種子寒谷春生酒丹

上海雲樂房 鹿茸參茸芝丸 海狗腎壯陽精品凡有年邁 ... 陽萎不舉 服此扶陽種子 ... 可待

[illegible]

信復洋行專售珍珠

本行向在... 洋房三層樓上五號由升高梯上樓即是 ... 光顧格外優待 ... 十八號

上海光華煤油有限公司

[illegible]

蘇州用煤各戶鑒

煤價雖廉而易燼山西白煤價略貴而耐燒兩兩相衡無甚出入而於衛生則山西白煤為最有益 ... 新開河北首廣和煤號出售山西無烟白煤 ... 無灰並無氣味火力亦始終如一較之他煤經久 ...

感謝神醫眼科

晉邑醫院僑文山先生前月因事來滬並不應診僕等因患目甚苦久醫罔效 ... 則雙目失光一物不見其苦尤甚 ... 包愈至期果有奇效現俱重見天日矣世稱先生眼科如神 ... 報紙以感仁惠敬告同病無論何症年月遠近內外兩障甚至雙目不見一切危險大症均可包醫診治 ... 非憑空結撰者比焉○先生寓上海四馬路昇平樓對過尙仁里內○李漢臣○張立幹○周爵臣同啟

非洲樹皮丸

國精生力補腦健胃推為第一良藥

衛生一術乃人之生命保障故愈研究而愈增養生之益其種種害身之疾苦自能得其細微之原因然防害之方法若非藥力補助豈能使人身精強力壯耶樹皮丸一藥乃滋養人身之要品於腦弱精虧神經衰敗胃不消化腎部痠痛大便不通等疾功效尤能即見衛生家宜注意焉

價目 每瓶壹元 每打拾元

總發行所上海四馬路五洲大藥房

實業界

●俄國之標本博覽院（譯件）（漢聲）

▲趨俄貿易 ▲華商注意

日前法文北京日報著有社論一篇謂俄京所設之出口商務會總理。近擬通告寰球列國在聖彼得堡創設標本博覽院一所。內附設商品販賣所一以與列國商界聯絡交誼按該標本博覽院係永遠設立性質。其宗旨在蒐集各種工藝品及出產品會諸一堂以備國內外商人之品鑑。現商務會正通告列國以便各該國得參與盛業查標本博覽院之設立實爲俄國未有之創舉。將來成績必佳自可預言凡列國商人欲求其營業之發達出產品銷路之興旺允宜及時蒞會而吾人尤盼華商之奮袂而起。不落人後中俄商業。素稱重要華茶及各種產品運銷俄國者極盛。華商果此時機正可竭力擴張其銷路北京工商部亦宜以此曉諭國內工商各界。日前俄國出口商務會總理特尼沙夫氏來遊北京即爲籌備此事華商幸勿交臂失之也玆錄標本博覽院章程十二條於左以作華商運品陳賽之參考

▲標本博覽院章程

第一條 俄國出口商務會爲發達國內物品廣銷國外市場起見創設一種展覽會定名爲標本博覽院

第二條 標本博覽院共分兩部（甲）陳賽部（乙）販賣部

第三條 院內所陳樣品以次更換

第四條 標本博覽院收得陳賽物品應即掛明號數而以下列情形詳書於特別册內 （一）物品之來路（二）物品之容積（三）價值（四）包裹情形標本博覽院隨時將價目標本贈送顧客不取分文並對於物主担任輸送物品 傳佈價目印行樣本之職惟應酌收費用

第五條 凡陳賽之人當即發表於（俄國出口貨報）如陳賽者欲登同樣之廣告於他種報紙亦聽之

第六條 遊客得按照院內預定時刻遊覽全場

第七條 陳賽者租賃會場得按照左列之規定

租賃一月者每平方尺三盧布 租賃三月者每平方尺二盧布 租賃六月者每平方尺一盧布 租賃一年者每平方尺五十谷潑

租金應按照院章預繳上列租價如陳賽者有特別情形得由出口貨商務會總理核減之陳賽貨品之運費由貨主自認如會場租期已滿而不將物品移出該品即歸本院收沒如係貴重物品須由物主自行保險

外國商人如係商務會會員亦得將本國所運物品在特別部份陳賽所取租金與上同

第八條 如會場物品陳列已滿院長有拒絕後來者之權

第九條 院內一切管理職務由副院長承正院長之命而處理之

第十條 院長有整理全院秩序之職應隨時陳列物品發佈廣告以便遊覽者得詳悉各該陳列品之內容物主如有院長之許可亦得當衆詳說一切

第十一條 如物品堆積過多得由商務會總理之許可在院內用競賣法售出之

第十二條 商品販賣所主管販賣會場陳列一切物品惟重大及易碎之物品不在此限

新聞

●開灤礦務公司營業報告（樸）

據開灤公司去年十二月二十七日以前一星期營業報告。一星期所出礦產。計五萬四千二百六十三噸零五六同時售出者計三萬七千三百九十七噸零六

●上海絲市一束（樸）

白絲市面目下仍無起色惟黃絲交易頗佳茲將去年六月一日以迄今日之上海出口絲列左

白絲二萬二千二十五包 黃絲一萬三千九十包 總額三萬五千一百十五包

黃白各絲運銷歐美之總額

歐洲各國

白絲一萬四千五百包 黃絲一萬三千五百包

美洲

白絲八千包 又三萬六千包

上海存貨總額

白絲三千五百包 黃絲一千五百包

野蠶絲之運銷及存滬總額

運銷野絲一萬三千九十包 存滬野絲一千包

●最近之銀行狀況

滬上中外名銀行每届陰曆歲杪必將存入存儲款彙總清結一次現滙各銀行清結之數其存行現欵較往年均形減少。其故由於各存戶提回現欵。而進口之大條銀。十一月以後竟日減一日。歐洲金融之情狀可以推測。我國幣制借款亦未免間接受影響云

●上海電車公司六年內營業大概（樸）

調查報告

	搭客	額收
一九〇八年（三月五日起）	七•八二三•〇〇二人	三四四•四八八元
一九〇九年	一一•七二二•七一五八	五五七•六二九元
一九一〇年	一八•七五一•二二一五人	七〇一•二八二元
一九一一年	二七•二五七•二五〇人	八〇五•二一一元
一九一二年	四〇•七三四•二三三人	一•〇三七•二〇六元
一九一三年	四七•六八六 六四八八人	一•一七九 八六五元

	實收	每里行車之收入	每客所納之車資
一九〇八年	二七三•六七五元	一九•二〇	三•七五
一九〇九年	四四一•五四一元	二二•二一	三•七六
一九一〇年	五四六•〇九八元	二七•三六	三•九一
一九一一年	六三六•三六三元	二八•三九	二•三三
一九一二年	七九七•八三二元	二九•〇四	一•九五
一九一三年	九二一•〇五五元	三一•九四	一•九三

（注意）每里行車收入及每客所納之車資統以小數點以上爲元之單位點之下即爲分角

去年除夕以前一星期營業報告

	一九一三年	一九一二年
實收	一七•七四九元四四分	一四•四五五元七〇分
搭客總數	九三〇•九九三八	七〇四•一二四八
行車里數	五六•九二七英里	四七•九七四英里

新發明補品之一

強種精血丸

總發行上海中英大藥房

陸軍部一等軍醫正醫學士 張修爵君 鑒定
西醫學士 唐乃安君

強種精血丸備明功用說

一此丸功專補助腦筋添精益髓壯固元陽凡腦部及筋骨諸病皆能治之
一此丸功主補助血液增進人體溫度能使肌肉發力婦科月經諸病皆能治之
一此丸有開胃退熱除諸般癆疾療一切虛弱症及肺炎發咳之功
一此丸有化痰去積消毒殺蟲及清解腸炎內炎之功
一此丸能使飲食健運大便通調濕火盡化補而不滯故功用異乎尋常

遠方賜顧當班回件寄費一切由本藥房擔認中如遇遺失等情查明確實亦可由本藥房補償

價格 每大瓶洋一元二角半 小 七角半 每打 十二元 七元二角

外埠各大藥房均有發售

我危險之咳嗽如何得醫治

此南昌百山村小學校教習袁權君之言也

四年前余患咳嗽甚劇所有精力消耗殆盡狀如肺癆每日恐懼成爲癆症夜不成寐頭常昏暈少一動作便覺乏力余因深恐成癆急求醫治無奈嘗試多藥毫無效驗且漸深重幸有舍親陳君在五洲大藥房蒙贈韋廉士大醫生紅色補丸二瓶勸我試服余按法服饜大有轉機氣力增長服至六瓶病體大獲全愈覺此身所得如是之康樂自幼並未享受迄今舊疾從無復發夜能安睡胃口增進精神氣力更勝疇昔矣

韋廉士大醫生紅色補丸醫治胸部軟弱乃因稠濃鮮紅之新血補益其肺部也是丸又爲醫治 風濕骨痛 臀尻酸痛 腰背疼痛 筋系刺痛 血薄氣衰 胃不消化 陽萎不舉 皮膚各症 以及婦科諸症之良藥也 中國各處商店凡經售西藥者均有出售或直向上海四川路八十四號韋廉士醫生總藥局函購每一瓶大洋一元五角每六瓶大洋八元郵費在內

如何可不費分文得一精美之五彩新年月份牌

凡服韋廉士大醫生紅色補丸諸君可以不費分文得一精美之新年月份牌係十四種顏色所印成者惟將補丸包皮上之兩頭藍色牌子剪下貼於此紙填寫姓氏住址寄至上海四川路八十四號韋廉士醫生總藥局自當奉贈

藍色牌子貼於此處

住址……

姓氏……

由何報剪下

藍色牌子貼於此處

……廣西柳州蔣振上亞言

上海河南路七號彭壽堂啓

……每中匣洋四元起碼二元……

鍊雲藥房發兌

●中華民國三年正月五日（即癸丑年十二月初十日）（星期一）第二千一百七十五號●

●中華民國三年正月五日(即癸丑年十二月初十日)星期一第二千一百七十五號●

教育界

教育評

補習科問題 (詳)

教育部公布之學校系統所列補習科修業年限有至二年者是不啻於小學校外增一補習學校也近日教育部又有通令凡二年度冬季畢業學生應留校補習半年至八月始業再行升學此項補習科之性質辦法專爲臨時設置靜待適合部章升學之舉與定章之補習科絕不相同今日欲勵行秋季始業之新制不得無後說之補習科揆之實際初等小學四年畢業程度尙屬幼稚補習半年有益無損記者於此絕對贊成若前說之補習科非變通修改之恐不能適於用也

新聞

●各小學畢業生會攷誌聞 (永嘉)

永嘉向例各小學畢業生由知事召集會考茲屆陽歷年假之期該邑各小學畢業生來城會考者共有一百五十人由縣知事指定教育會爲會攷場所命題監試均非本籍人以杜流弊至各校之校長辦事員更不許入場親考外間輿論謂此次會攷之嚴將來畢業諸生其程度定優於前然未知主持者果能破除情面以學取人否

●城東女學新年消閒會內容 (本埠)

南市竹行碼頭竹行弄城東女學社此次爲籌經費起見於新歷正月一二號開會售劵已登前報茲探得其開會內容如筆墨遊戲乃平日練習各種奇古書法當筵揮毫雜唱遊戲如讀詩詞賦曲外如道情小唱東西洋歌曲演藝如寒士報仇囊中英雄家庭苦肉等即將平日所讀史傳表演出之此外更請學界名人共同唱和屆時必大有可觀聞於是日並分贈成績品去

選件

●教育獨立問題 (續) (孫增大)

曷言乎非獨立之時機也以實行獨立必須備有二條件一必教育經費充足而後能建設獨立之機關一必教育人才敷用而後能勝教育之事業 吾國今日需者俱形缺乏就經費言國窮如洗日借外債以延餘喘減政主義已得國人心理之同時思裁併機關以圖樽節如彼司法雖獨立而司法機關有主張將地方廳裁併初級廳由縣公署兼理者况教育之本未獨立者耶今日各種教育機關固有狀况尙難維持有倡教育司併入內務司教育科併入民政科之說故教育獨立問題萬難發生於今日就人才言晚清興學十餘年畢業國內外者雖不乏人然配布於地大民衆之邦終覺人才不足而已迄乎辛亥革命各種機關一朝改組昔夙之教育淪才至此而紛紛星散或爲官吏或爲議員或爲報館主筆或爲各黨政客環顧教育界殆有人空堂杳之觀然所以不呈缺乏現象者則以非教育界與教育界混合而負教育之責任故也若實行獨立則無教育上之學歷經驗者皆將擯之教育界之外教育界人才不足之現象勢必一時暴露以不足而借材於異地恐放棄吾國之教育權以不足而借材於政治實業界則又用非其才失教育獨立之精神故經費不足不足以言教育獨立人才不足不足以言教育獨立所謂非獨立之時機者此也

然則不獨立則前述之數弊以生言獨立則上列之困難又起其將如之何曰今雖不能實行教育獨立而下列諸事有不可不預備者

(一)國家須組織高等教育會議

(二)禁止教育人員爲政黨政客

(三)提倡教育專業制優獎師範人才

(四)教育界用人須以具教育資格爲標準

(五)官廳對於學校須除去令文

右述五事雖無當於教育之獨立亦將來教育獨立之基礎也不知當世宏達以爲何如

(完)

專件

●敦勸各私塾改組初等小學啓 (續)

辦法說明

說明一　改換名稱乃正名定分第一要事所以學名此乃是學校並非私塾之標記尤以張掛學校名號於門首爲要俾校外人易於識別但既稱私立玩立字意味有樹立之義則改組時必向官廳立案將來辦理妥善可有公家津貼之希望其立案時黏貼簡章如左

私立某某初等小學校簡章

一名稱　本校定名私立某某初等小學校

一性質　完全私立創辦經費統由創辦者獨自担任

一學制　遵照教育部頒發初等小學校法令辦理

一學額　定額若干名現有男生若干名女生若干名共若干名

一校址　本校開設某某區某某

一學費　每學生每年徵收學費若干

說明二　舊課本不適用於兒童故必須一律改用新式教科書則教師易於講解學生易於領悟讀一字識一字讀一書方得一書之用所以必用秋季始業教科書者爲遵照部令也查部令學校用三學期制即一年分三學期也八月一日至十二月三十一日爲第一學期正月一日至三月三十一日爲第二學期四月一日至七月三十一日爲第三學期凡升級畢業招生等當在學年終了爲之故暑假開學實爲一學年之始故教科書用秋季始業者最爲新式合用其書可從信局向上海商務印書館等開單購買嘉禾亦有

說明三　既改組爲學校則講解指授尤爲要事中之要事學校與私塾之分別即以是爲判別合多數同等學力之兒童同一課本同一講解同一聽受耳之所聽聽教師之言語目之所視視黑板上之書寫因講解時必將課中生字及課文書於黑板而指授之則黑板粉筆在在需用的不可缺學生坐位必對教師所以便教授亦所以便管理也

記事

●記英國之教育情形 (續) (楊昌濟述)

泥北淀幼穉園即設於小學堂之中此等小孩所唱之歌乃極淺近易解而於彼等有興味者方其歌唱之時教員爲之傾頭舉手頓足仰身及種種表情之動作蓋亦古人歌舞并作之意也教員復口授淺近易解之故事反覆多次令諳記之有時教員呼一小孩使立於衆小孩之前演其所已習之故事

幼稚兒童之體操甚爲簡易即在教室中爲之不離其座位也其教幼稚兒童之圖畫也每日一兒童各給以一紙袋中有短鉛筆一涯海綿一格子紙一大方幷許多小塊顏色紙片或圓或方或長方或橢圓教員以顏色粉筆作圖於黑板之上令各兒童取紙片貼之一如其所畫者

蘇格蘭人頗好音樂其音樂之教育甚爲普及幾於人人能唱歌能彈風琴余曾在拍斑地方住一星期寓一人家其主人係執事於郵政局者其妻曾爲教員夫妻皆能彈能唱其子五歲亦能唱蘇格蘭滑稽之歌揚手頓足以助其勢其父則彈風琴和之余深爲稱許蓋彼等於執務之餘能享受家庭之樂也蘇格蘭女孩無不從師學彈風琴者大約每星期二點鐘

余曾赴泥北淀小學堂音樂聯合大會登臺唱歌者皆各學堂兒童中選出往往數十人合唱一歌其聲音清越圓美誠可聽此次赴會者不僅泥北淀市內之各小學堂而已自他市鎮鄉村來者亦甚多音樂聯合會亦如運動聯合會有一校對他校競爭之事有一地方對他地方競爭之事聽衆席中設一高臺審判員坐其上評定甲乙此會之結果泥北淀之音樂不及自外來者

世界語會消息

●本會特別通告二十八

中華民國三年一月五日第七七號　中央事務所在上海望平街二百號

各地方事務所均鑒　本會合全國同志組織而成故發起各地方事務所者泰半係本會會員各會員既各給會證以會員辦各事似可不另給事務所證書前據常熟事務所一再商請由本會議事部議決准自本年起一律加給各地方事務所證書由各該事務所所長收執各事務所應將該所所長姓名履歷詳細報告以便塡給證書俾專責成至該所長交替或退職時例須將該證書注銷詳報本事務所總務部另行發給新所長證書以清界限特告

中央事務所總務部啓　三年一月五日

●本會通告三十六

各地方事務所均鑒　前承介紹入會之各會員請將姓名及現在通訊處重行報告以便由本事務所直接將本會證寄去其會費即由各該地方事務所照章收受墊給收條凡各地方事務所經繳本年會費請即查照本會章程第十一條(甲)項隨時賜交本事務所經濟部除墊付收條外並加給事務所入會證爲憑無證者本會概不承認謹告

中央事務所總務部啓　三年一月五日

▲請注意通告第三十五

●本會紀事摘要 (補前)

▲二年十二月三十一日　星期三

山東棗莊礦煤務處張彥伯君等共十二人簽名入本會函授部

嘉興大同學校兪友仁君等來書索閱函授各項章程者共十九件

西安朱敍五君等寄函授習題共七件

上海留英儉學會姚寄人君天敍君索去高等專門學校章程若干份又紹興朱瑞君等來函二十件均索校章

上海姚明仁君託本會營業部寄售世界語週游明信片

上虞縣公署謝谷蓀君等續繳函授費計共一十八起

南翔鄧子彥君等詳詢本會世界語專門學校辦法並託代覓宿舍

瑞士寰球世界語會寄來第十一月份會報兩份

勃郎賽世界語聯合會寄來通告一束

巴西世界語會會長兼學務部長馬賽拉司君來函一件懸唱本事務所橫被兵災並祝前途發達

茲本日來書當晚覆訖

記者附注

雜俎

斷簡殘編

歷代陵寢備攷述　心史

近日崇陵禮成據理而論吾中國數千年帝王局之終矣清道光間上海朱郁裳先生孔陽輯有歷代陵寢備考一書搜羅浩博並及昔人謁陵弔古篇什斐然述作最資傾顧今若有人再以清一代陵寢補之即成開闢以後共和以前一篇總結原書曾一印行今已罕睹茲據舊本逐篇登出以爲崇陵大事以後之紀念而即興起富世學士大夫補足清代之盛心非細故也間有述語以助談資

▲三皇第二

(尙書序曰伏羲神農黃帝之書謂之三墳言大道也故黃帝以上爲三皇)(續)

日下舊聞城市一太醫署中有三皇小像世廟從侍醫之請作景惠殿大臣春秋主祀

湧幢小品

世宗實錄嘉靖二十二年七月太醫院三皇廟成名其殿日景惠門日咸濟

春明夢餘錄景惠殿在太醫院之北前爲景咸門門東爲神庫西爲神廚中奉安伏羲神農黃帝皆南面以勾芒祝融風后力牧配以僦貸季鬼臾區俞跗伯高少俞岐伯等東西廡從祀歲仲春上甲日太常寺題請禮部堂上官行禮太醫院堂上官二員分獻仲秋上甲如之

國朝典彙隆慶四年遣禮部侍郎王希烈祭三皇於景惠殿希烈因言三皇既祀於歷代帝王廟又祀於文華東室乃又雜之醫師使共俎豆不亦瀆且褻乎且官廨中止宜有祠不宜有殿上不欲改先帝之制報罷

述日王希烈之言當時必以爲知大體矣由今言之帝王何必定尊於醫師耶

傳奇

●玉指環傳奇(未刊稿)(碧紅閣主填詞)(續)

第四齣　遣侍

(商調引子)(鳳皇閣)(生扮章皐上)兵戈前路萬里家山何處冥鴻雲闊燕右難憑擬八家門戶儒冠冥誤海不學騎牛讀書

(集唐　天涯去住淚沾巾(司空曙)三十功名志未伸(司空圖)　少小雖非投筆吏(祖詠)　賈生才調更無倫(李商隱))小生章皐書劍飄零江湖落拓自從黃鶴樓中攜至此間下榻喜得荆寶賢弟兩歯月案常共盤桓客中雖是淒涼主人頗不寂寞只是華筵人散虛館夜扃明月入簾孤燈照夢好生傷感也呵(小生扮荆寶暗上稱謝介生唱)　(未完)

藝苑

雁蕩金石志(續)

▲上編

劉黻題名

劉黻叨　恩□圖侍母徑行偕弟璧環表弟解是思畔同遊靈岩時住山□記

咸淳庚戌臘月十三日題

凡七行三十九字拾寫一字缺二字

按黻字聲伯同邑人早有令聞讀書雁宕山中僧寺宋淳祐十年試入大學時丁大全方爲臺属劾奏丞相董槐追逐去國將奪其位黻率同舍生伏闕上書甚正切上怍執政送南安軍安置歸別母解氏母曰爲臣盡忠以直貶分也遂行及大全貶還太學屢上書諫詞甚懇咸淳三年拜監察御史俄丁父憂去位服除授集英殿修撰八年拜刑部侍郎九年改朝奉郎試吏部尚書兼工部尚書兼中書舍人兼修玉牒兼侍讀尋以疾卒著有蒙川集行世(遊雁山當在丁父憂去位時)

叢談

曲園小說叢談二

曲海

▲納書楹曲譜

國朝李斗揚州畫舫錄云清唱近時以葉廣明唱口爲最著納書楹曲譜爲世所宗

▲戚氏書樓

國朝勵震湊吳門表隱云鶯鶯樓在四通橋西戚氏書樓原注云小說所云戚子卿者按戚子卿未知何人彈詞中有戚子卿寫狀豈即其人與又云明名妓穉素徵亦居之故名穉鶯鶯樓穉名美居秀野堂側

▲紅繡鞋

國朝褚稼軒堅瓠亭續錄云圖文襄公掌刑曹事憫明代鎮撫司酷刑如呂公絲紅繡鞋諸虐具以免後人效法按今小說有所謂紅繡鞋者鑄鐵爲鞋燒紅使人著之明代乃眞有此刑也

●家居瑣言(續)

(桐城張杰如三甫偶記)

一百四十八　人之賢奸不同聯膠亦異公卿既降爲貯錄主寶合進爲鼎鐘執中更有非分之榮不期而獲者如寺人而爲相者趙高也黥徒而封王者英布也奴隸而封侯衛青也降虜而受顧命者金日磾也弄兒而登三公者董賢也妖而據城邑者張角孫恩盧循也異術而爲將帥者徐陸法和也宮婢之子執政者趙提婆也奄人而呼仲父者田令孜也寺豎而封王者李輔國童貫也倡伽而爲軍師者姚廣孝金碧峯也

游藝錄

撲克遊戲(轉載)

撲克譜(無聊)

第一章　說明

撲克西名POKER乃葉子戲之一種其所用之牌即西國之尋常紙牌共五十二張計分四種曰紅心(即HEARTS)曰黑心(即鏟SPADES)曰紅方(即金剛鑽DIAMONDS)曰黑花(即草頭花CLUBS)四種之中不分高下惟每種各有十三張依下列之先後爲大小

一點　王　后　賈克　十點
九點　八點　七點　六點　五
點　四點　三點　二點

ACE KING QUEEN JACK
(A) (K) (Q) (J)
10 9 8 7 6 5 4 3 2

觀上表可知一點(即愛司)爲最大二點爲最小然逢挨順時則愛司亦可列於二點之後而視爲最小如A·K·Q·J·10爲一順A·2·3·4·5亦爲一順是也

打牌人數自二人至七人均可而尤以六七人爲最宜若逢八人則牌不敷用(其故詳後)故須分爲二檯或仍七人合打而分牌之人不與其列

籌碼與主庫　COUNTERS AND BANKER

籌碼可任用何種通例舉一人爲主庫悉以籌碼與之他人則向此人兌匯籌碼至終結算時以所餘之籌碼兌還現銀然有時亦可通融與他種遊戲同故不多贅

位置　POSITION OF PLAYERS

各人之位置每次輪轉故不甚重要惟第一次分牌之人則須定之其法任一人將牌攙和而依次分一張與每人其先得賈克者即爲第一次分牌之人此人即攙和全副之牌請其右首之人扦過然後從左首之人起一一分與衆人(自已每得末張)至每人五張爲止所餘之牌置於桌上以爲換牌之用(見後)切勿混亂之

附註　如打過一二點鐘之後如有人欲換座位則可將牌攙和每人分一張其得最大之牌者仍其舊位其餘之人按所得之牌依次坐定若二人得同級之牌(例如二人皆得十點)則此二人須再拈定先後拈牌時恆以愛司爲最小

圍棋新局(續)

長野敬次郎(五段)　先二
先番　加藤信(三段)

黑三一(3行十三)　白三四(4行九)　黑三七(3行十)　白四十(5行十)　黑四三(2行八)
白三二(2行十三)　黑三五(4行八)　白三八(4行十一)　黑四一(5行十一)　白四四(3行七)
黑三三(3行十四)　白三六(5行九)　黑三九(4行十)　白四二(3行八)　黑四五(2行七)

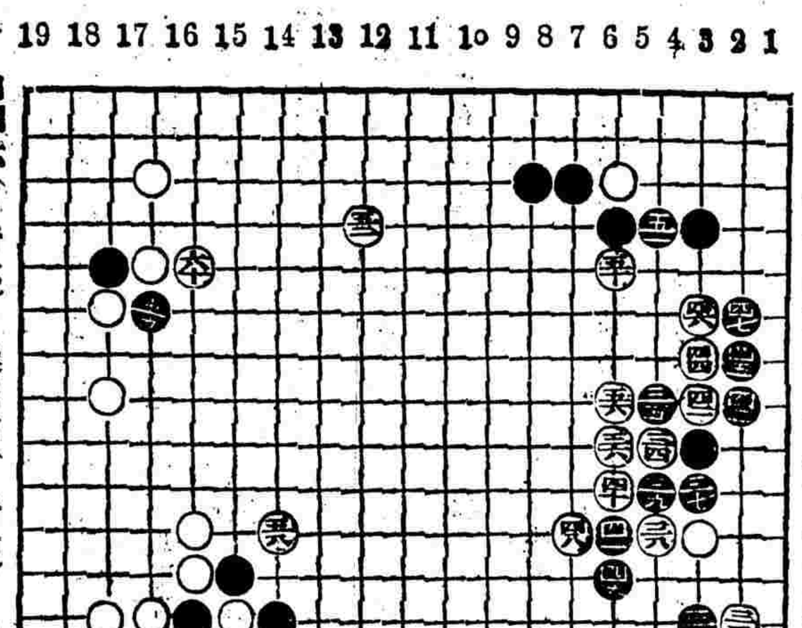

白四六(3行六)　黑四九(5行十二)　白五二(11行四)　黑五五(7行十七)　白五八(13行十一)
黑四七(2行六)　白五十(5行五)　黑五三(8行十七)　白五六(5行八)　黑五九(16行六)
白四八(6行十一)　黑五一(4行四)　白五四(8行十六)　黑五七(14行十四)　白六十(15行五)

夏間在京師廠肆購明人舊圍棋譜一爲石室仙機二爲仙機武庫覓訪不可得據各肆主言仙機武庫近尙見有其書石室仙機則知者更少矣惟搜得一鈔本名曰仙機存要疑即前二譜之選本承平時博雅好古之士爲之別無刻本茲陸續登之遊藝闌以傳其書明人棋未必高以視日本本因之譜優劣何如當俟海內方家評論之此刻惟以存古耳　心史識

星移入漢劫

黑一(1行五)　白四(2行七)　黑七(1行六)　白十(3行四)　黑十三(1行三)
白二(2行五)　黑五(2行八)　白八(1行四)　黑十一(1行二)　白十四(2行二)
黑三(1行七)　白六(2行六)　黑九(7行八)　白十二(2行三)　黑十五(2行四)

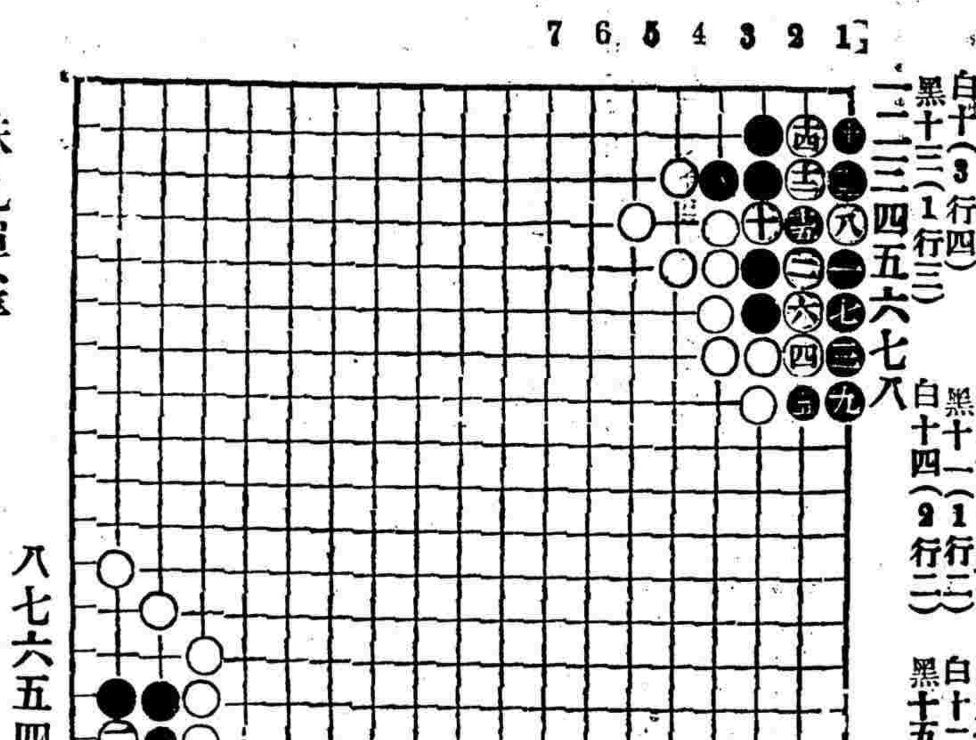

珠丸彈雀

黑一(3行四)　白二(2行四)　黑三(2行二)　白四(2行三)　黑五(3行一)

嘯虹軒新劇譚

日前某報載有某君之(上海之新藝術)一篇痛詆新劇家乃至以殺之爲快此大不可也吾人既知新劇之難難更須知今之演新劇者當在研究時代見有未妥未到之處宜爲之指點修改即不能助之資亦當正言匡救斷不容輕于鄙夷詆毀夫某君之意固明明認新劇爲一種新藝術也又明明許此新藝術之有進步也然而却以尖刻之筆痛詈而苛責之是不啻于萌芽之始而肆其芟鋤也烏乎可

今姑就某君之所詆爲大阻之某社所演紅樓夢論之誠不能令人愜心無憾然大體略具實未嘗有唐突褻瀆之嫌何以言之彼所演者尤二姐也鳳姐也而未嘗及黛玉寶玉可知其不敢唐突夫鳳尤二人之人格一則淫妬一則淫蕩此等人物即演之稍有過甚亦不爲唐突假令鳳尤二人生於今日之上海婦女社會中未必不爲賣淫婦也

投稿俱樂部

●詩鐘揭曉(華天鏡値課)(續)

天鏡　嵌字格

(六)　冷雲女史(迴文)
天醉曉霞春茜色鏡開新月夜涵光

(七)　張樾侯
天慈座師秦子握鏡閑風學壓人

(八)　嵩伯衡
鏡舞山鷄初獻日簫吹洞客薄遊天

(九)　谿西漁隱
天山遠涉馬行速鏡月高飄兔走忙

(十)　嵩伯衡
鏡影圓涵荷芰水簫聲暖潵杏花天

(十一)　顧伯超
天上神仙眞灑脫鏡中色相本空虛

(十二)　大哀
秋登劍閣天逾峻春入璇閨鏡亦寒

(十三)　大哀
窺天未必紅塵下覽鏡無如白髮生

(十四)　馮伯淵
詩句喜吟天籟集迴文記誦鏡欽篇